（[illegible]八年三月二十日第三種郵便物認可）（郵政特准掛號認爲新聞紙類）

大同報

第一版

發行人 衣寶田 編輯人 梁世鐸 印刷人 韓紹衡 發行所 新京東三馬路 大同報社 電話（編輯）（營業）[illegible] 振替口座新京一七 報費 一個月壹元三角 外埠酌加郵費 一份五分 廣告價 一行二元

查定明年度預算 第一次本月內終了

關於明年度預算編成、以節約既定經費一成、並高度重點主義爲編成之方針但因於本月下旬須將第一次查定告竣、是以主計處刻正急於審理中、至於各部局所提出之新規要求總額爲六億一千萬圓、共中二億六千萬圓因係開拓總局關係之土地買收費、及準既定經費、是以不能削減、結果乃以所餘之三億四千萬圓爲查定對象、而以減縮、共十分之一左右、他方歲入預算之經常部預計爲五億二千萬圓臨時部預計國債金較今年減收一千萬圓爲六千萬圓、剩餘金挪用減收、二千萬圓爲一千萬圓、加是自普通歲入並特別會計所挪入者言之、因大體與本年度相同、是以結局較今年度減收三千萬圓、爲一億二千五百萬圓左右、將經常臨時兩部合併之、則盼年度一般合計歲入預算、則較今年度約增加七千二百萬圓、爲六億四千五百萬圓左右云、其次爲特別會計、因爲爲防止通貨膨脹而樹立健全之財政爲目的是以極力抑制發行公債、僅爲今年度實際之四億圓即可、歲出亦依既定經節約一成、堅持高度重點主義、至會計數亦不較今年度增加、歲出總額按今年度加以抑制即可云

審議農產增產 省次長會議第二日

全滿省次長懇談會第二日、於十五日午前在總理官邸舉行、中央側‖武部總務長官、松木、谷兩次長、前野人事處長等總務廳各處長、土肥民生部次長、笠原建築局長等關係官、地方側‖松田奉天省次長他十八省次長等出席、對民生部並建築局所管事項之公立醫院運營、百斯篤及其他防疫對策、勞務政策及住宅建設對策等、加以審議、正午休憩、午後一時再開、對興農部有關之農產物增產、及出貨對策等、詳加審議云、

地方行政刷新新策

十四日開始之全滿各省次長懇談會、午後一時半復開、由菅地方處長說明中央地方行政事務皆應合理處理、並整備刷新省市縣旗行政機構之旨意、

一、中央將某一種權限移讓於地方、具統合集中中央之事務分掌、由中央此次創減定員約一千五百名、而充實地方行政機構以注力於農產物之增產、及集貨並配給統制、此外希望對農村等之地方團體、及下部行政組織努力育成、

一、縣旗長、副縣長、旗參事官、當由大局之情勢、而監督縣行政之大綱、與協和會合作社之活動、亦極有關聯、更當與其他各關係機關緊密連絡、而調整縣旗機構、是以強化增產集貨配給統制、街村育成等於市內充實經濟統制、住宅行政保健民籍勞務等部門、市內減縮定員之五分後、其必須充實之部門另行協議、

以政府案爲中心、加以說明、繼各省次長有以下要望、

一、將來地方之行政、希望根本加以考核行政機關協和會、合作社一體等問題、希徹底加檢討考究、

二、省縣旗人材之分散、配置不適宜、强化人材集中、並企劃指導部、

三、卻將權限移讓與地方但移讓時希對細部加以詳細考慮、

四、經濟統制須國民自自主爲之、希善處之

五、地方人材之配置希派遣優秀之官吏、

對各省要望由總務長官次長、各處長、分別回答行政機關、協和會合作社之一體化、政府與協和會、刻正考究、故於最近即得成案並研究省縣旗人材之集中配置、及企畫指導部門之強化、又如人材之配置、於運用上、亦得有效果如斯中央與地方眞摯活潑的協議懇談、結果、全出席者意見、完全一致、午后六時第一日日程告畢、因此政府乃參酌各省次長意見急於作製地方行政刷新之具體案云、

蘇外委莫洛托夫（中央）抵柏林（左起第二人爲德外長）

德蘇關係問題 兩國成立諒解

莫洛托夫返國、德政府聲明

【柏林十五日電】莫洛托夫蘇最高會議議長兼外務人民委員、於十四日午前十一時許、由柏林出發歸莫斯科、在莫洛托夫外務人民委員出發前李賓托洛夫外相至貴賓館訪問、二人同赴安哈爾他驛、驛頭由政府高官多數歡送、莫氏與駐德蘇聯大使西瓦夫塞氏一同由柏林出發赴莫斯科云

【柏林十五日電】德政府於莫洛托夫蘇聯外務人民委員歸國之際、發表如左聲明

莫洛托夫蘇聯外務人民委員、於十一月十二、十三兩日滯在柏林與希特勒總統、及李賓特洛夫外相會談、交換意見均於相互信賴之雰圍氣裡實行關於德蘇兩國有關係之全部重大問題已相互成立諒解

滬新市長陳公博 日內正式就任

在南京談今後抱負

【南京十五日電】國民政府立法院長陳公博氏、承傳前市長之後、兼任上海市長之要職、近日內即赴上海正式就任、該氏於十四日午后在立法院與中外記者團會見、關於就任之抱負並市政方針、談話如左、

市政府非政治問題、係行政問題、乃在如何使市民得以安居樂業、其方法乃在興吏除弊、茲略二三抱負之一端如下

一、余平素積極的提倡廉潔政治、余希望市政府人員不祗潔已奉公、且有兼營商業者立即停止、伸示大公於市民、

二、今上海市政府尚無確定之預算、此或由於財政困難所致、預算不成立、其一切措置與施設難以登上軌道、是以余擬盡全力、首先完成全市預算、

三、市政之發展須賴其商工業之發展、一市之區域大小乃關聯其發展如何余認爲對目下之上海區域有加以考慮之必要此外上海市之治安係今日之重大問題、擬對此點盡全力、俾使市民安居樂業云云、

（照片‖陳公博）

北滿穀倉地帶觀察記（四）

今後上市更活潑

政府的意圖早期出貨、雖然說沒有完全滿足可是像這樣成績、不能抱悲觀的、我們看看本年的諸條件、今後的上市、倒是極堪樂觀、

不過今年出貨促進、有種種惡條件、實在是障碍現在分解在下面、

收穫期遲延 收穫期所有作物、較比往年約晚一兩星期、這是現在各機關農民所公認的、

收穫後之多濕 收穫的農產物、不能即刻打場、得在收穫後的一定期間、在田地晒着、或者拿到場院乾燥不等待適當的脫落時期、不能得到完全的穀物這個脫落期、因爲收穫後多濕的關係、不能照豫期施行、

因爲同一理由、**地不堅固不能打場** 農家打場得等待地硬、或凉結才能實行、這是習慣、在這期間從田地拉回的農生物、堆成圓垛、或長垛、堆積着野、在一定的期間、開始脫穀、就是打場倘或若地軟土鬆、馬拉的滾子所壓掉的穀物、完全壓進地裏了、所以農家得等待地土堅硬、才能打場、從而打場的順序得先打麥、從十月二十日前後打豆子十一月中旬、打包米、十一月了打高粱、十二月中旬、打粟、這是北滿一般農家之風習、糧穀類等大豆、小麥等全部打完、才能開始打、收穫期晚、再加收穫後的天候、這種打場、足晚半月以上、

本年季節晚、結凍期不到、**不能打場** 輸送也發生非常的困難、泥土不用說、就是河川多的龍江一帶、輸送也困難、在糧棧諸費中所包含的季節運費查定也很紊亂、

現在車運費大體一噸一輛滿一里由八錢到十錢左右、愈往裏地愈高、若是泥土、還得另外加錢、有帶、河川的地方、負擔更大、要到結凍期成了半額、舊正前的嚴寒、是三分之一左右、在北滿於輸送有重大的關聯、大豆在舊正前全部出盡、在十一月中、或十二月中、不能平均出貨、待到凍結期、河、山野地形成平坦道路的時候一齊開始車馬輸送、出貨有極重大的要因、五角、六角的差額由運費上看之如何的微小、大概可以明瞭的、

脫穀的時候較遲

十一月上旬走到北滿一帶、天氣依然還是暖和無論是北安、或是齊齊哈爾到處都未曾凍冰鄉村的道路、泥濘萬分、眞有行不得也之概、從山野田原刈割收到場上的農產物、也多半開始脫穀工作、內中小麥也有上場已畢、開始大豆調製的、據克山附近的農戶說、現在還未到本格的脫穀時期、

欽縣已無佔據必要 日軍自動悠然撤退

【廣州十五日電】南支軍於十一月十四日午後八時發表、

曩者曾拋棄南寧、今更拋棄欽縣、其最後尾部隊於十三日夜退出欽縣城、此乃在我軍無占據南寧必要之現狀、拋棄其基地欽縣、係必然之措置、然而我軍拋棄欽寧地方之所以、如由南寧撤退之際所聲明者、對帝國建設新東亞而共鳴之法國、承認我軍友好的進駐安南之結果、形成將援蔣路線完全遮斷與重慶潰滅壓倒的有利態勢、是以毫無占據欽寧地方之必要、然而對於我軍自主的撤退、重慶方面雖頻弄擊退我軍之宣傳、但由安南方面對重慶予以痛擊之現狀並我軍堂堂撤退之事實、極明確證明其係自主的且悠悠拋棄、

對抗日蔣政權 決予致命的打擊

【東京十五日電】大本營陸軍部因南寧方面派遣部隊進駐法屬安南、致其任務已告終了、遂於十月廿八日撤退南寧、十一月十三日復撤退欽縣、十四日午後五時大本營陸軍部發表、並報道部長之談話、

大本營陸軍部發表

昨年十一月中旬我軍之一部、曾占領欽縣及南寧附近、遮斷法屬安南方面對重慶之補給路、然因前次皇軍進駐法屬安南、其任務已告終了、故於十月廿八日開始撤退南寧、十一月十三日復撤退欽縣、該方面之兵力、已開往他處、我方並未損害一兵、

大本營陸軍部報道部長談

因皇軍之進駐法屬安南致華南方面之封鎖已趨完璧、從前視爲重慶輸血路之一之南寧、早已喪失戰略的價值、故我南寧駐屯軍十月廿八日堂堂發表、撤退南寧之宣言、十一月十三日晚復撤退欽縣、該方面撤退、純爲應合我軍作戰上之自動之舉、現以將此兵力轉用於他方、然重慶側一昧實行逆宣傳謂與我軍激戰後、奪回南寧、當時南寧前面之敵毫無戰意、張發奎、夏威、鄧龍光等、雖逐次進出於南寧附近、然對我軍之行動、並未與以任何妨害、故我方並未損害一兵、蔣介石於十一月六日曾親自赴柳州方面督勵諸將、然並未發生任何效力、當時我方曾於欽縣配置一部隊、以謀收容南寧撤退部隊、敵軍對此亦未得加以何等積極的妨害、重慶即喪失宜昌方面之補給路、復被封鎖法屬安南之輸血路、然其滇緬路、撤爾溫兩鐵橋復被我海軍航空部隊炸破、因此其物質精神兩方面之打擊頗大、重慶側宣傳謂此次之撤退、爲日本軍撤退華南之端緒、然此等宣傳我方僅付之一笑、我軍今後定對抗日政權加以致命的打擊、以期共全面的反省或徹底的潰滅、難如何之長期亦不辭之、今後全軍合成一體以完成此光榮之世紀的大業及國防國家、以負一億國民之支持云、

日軍今後行動 重慶極爲關心

【香港十五日電】據到達當地之情報、當此次日軍由欽寧地區撤退之際、受日軍堂堂無血撤收事實所感動、頗使重慶軍事當局失望、重慶方面對於從來在欽寧地區之日軍大部隊、今後如何行動、頗重大關心、秋季攻勢在華中方面業已崩壞、復苦慮日軍大部隊果向何方面出動、日軍進駐安南以來、對重慶之滇陸海包圍圈除去西北路線外、殆已完成之今日並於新戰場近在欽寧地區之日本軍精銳、當國際情勢益愈急迫同時、呈不知如何措手足之狀態、是以異常關心日軍之新行動云、

欽縣附近之蔣軍 已無所措手足

一記者視察前線情形

【欽縣附近〇〇十五日電】南寧撤退後記者爲慰問欽縣附近要地之皇軍勇士、乃赴前線視察、十三日黃昏抵欽縣北方〇〇之日軍最前線、行〇〇公里突然於暗中有人問行者爲誰、乃係日軍步哨、至第一線訪問隊長、感謝警備之勞苦外、并詢問附近敵軍之狀況、由隊長詳細說明狀況大意爲敵人雖出我前方、不但不向我方攻擊及於數日來急修陣地、類似恐懼日軍之反擊、最前線聽不見槍聲、祇有草間蟲鳴唧唧遠自北方封門方面微聞有敵方構築陣地之聲音、於是殊可窺知敵方緊急修築陣地之焦急重慶方面雖逆宣傳奪回欽縣等消息但在日軍之前、蔣軍仍莫可奈何、前線之蔣軍、非常沉靜、決不感到有向日軍攻擊前進之氣息、八哩附近之欽寧公路上、並欽縣西北方八哩之黃屋中圩附近上有數斥候兵、正在哨探中云云、

欽縣附近蔣軍 不知日軍撤退

【華南〇〇基地十五日電】十四日據日軍飛行隊偵察、十三日夜由欽縣撤退之日軍地上部隊、已於欽縣南方〇〇集結完了、欽縣周邊之敵、於十四日正午左右、尚未開始前進、大料敵軍似尙不知日軍由欽縣撤退、僅於欽縣北方云、

陸軍機轟炸 第一線蔣軍

【〇〇基地十五日電】日華南陸軍航空隊田中、高橋小川諸部隊、正在監視當日軍撤退欽縣後、企圖南下之敵軍、於十四日午前十一時頃乃向欽縣附近出動見敵軍尚未開始前進於是乃掉轉機首猛爆日軍撤退前敵第一線之大峒墟、久隆墟、中峒墟等處附近

英國在新嘉坡 設遠東軍總司令部

【倫敦十五日電】英國政府十三日發表、新設英遠東軍總司令部於新嘉坡、任命赫巴穆空軍大將、爲總司令官、以尤因格陸軍少將爲參謀長、使極東軍關係之指揮命令權統一、

又依情報省之發表英國政府曩已於極東派遣增援部隊、此次極東總司令官之任命、亦欲以强化派遣部隊之協力云、

新總司令官 最近即赴任

【倫敦十五日電】英國政府十三日發表新設英極東軍總司令部之意旨、被命爲總司令官之赫巴穆空軍大將近將赴新嘉坡任地、該司令官着任後馬來、緬甸、香港各地之英駐屯軍司令官、及極東派遣空軍司令官皆歸共指揮、除與中國艦隊司令長官密切協力外、并保持與緬甸及共他各植民地總督及澳洲新西蘭兩政府之接觸關係以資保護英極東權益、該總司令官之管轄區域爲新嘉坡、馬來、緬甸及香港

美國務省否認 美墨成立軍事協定

【華盛頓十五日電】據到達當地之墨西哥報情報稱美國與墨西哥兩國政府間於十三日午後成立、共同防衛協定、但國務省當局否認、並無確認該事實之材料、據傳聞美國、墨西哥軍事協定內容如左、

一、收回墨西哥之亞加普爾科、塔穆比克、加爾門、庫吉默爾及伊斯拉馬爾略利達五港、於該地建設空軍基地、

一、將薩里那庫斯、古馬斯及委拉克路斯三港作爲海軍基地、

一、美國供與墨西哥基地卅處之擴張費五千萬圓美金、

【華盛頓十五日電】關於十三日美國、墨西哥兩國間締結共同防衛協定之傳說、已流布於各地、頗惹當地外交界深甚的注目、然國務省某要人會否定成立協定之事實、並謂關於此種報道尙未聞知、

設海空軍基地 烏拉圭反對

【蒙諾斯愛黎斯十五日電】與美洲共同防衛問題相關聯、在美國指導之下、有計劃在烏拉圭設置海空軍基地、此項報道、紐約泰晤士報傳謂烏拉圭輿論甚爲沸騰、許多新聞皆陳述反對意見、因此庫亞尼外相聲明宜善體政府之意向、十三日本計畫係爲强化美洲共同防備決非侵害領土主權、此當然爲努力挽回輿論共動向甚堪注目云、

德哥爾政權軍 佔間廸爾港

【畢西十五日電】法國植民相、已將阿非利加法領昆高、格本北方間迪爾港與畢西間之連絡 十三日已然杜絕之旨發表‖於此認爲間迪爾港亦與利布爾畢爾港同樣、已經德哥爾政權軍隊占領、間迪爾港、乃格本地方第二之要港、九日已歸德哥爾政權之手係於利布爾畢爾港南方百五十公里之地點、與利布爾畢爾港同樣、乃一無裝備港

泰國首相 獲最高統帥權

【盤谷十五日電】泰國攝政委員會、十三日對首相兼國防相、陸相遜庫拉姆氏、委任最高統帥權、此旨由內閣以無線電發表、此乃對遜庫拉姆首相附與最高軍事統帥權解消最近巷間所傳之政界的危機以圖遜庫拉姆內閣之獨裁頗惹人注目、

德空軍大編隊 續炸英各地

【柏林十五日電】德國軍司令部十四日正午發表‖

一、冒突惡天氣德國空軍强力編隊於十二日晝夜對倫敦並英本土敵行報復的空爆當使倫敦北方之交通機關、瓦斯工場及軍事施設發生火災或爆發又於利物浦、及昆實特亦敢行效果的爆擊、

一、德戰鬪機編隊於十三日對倫敦南部及中部英國之軍事重要施設、飛行場、鐵道施設並巴敏加姆附近之軍需工場曾投下巨彈、

一、德空軍於晉那多島嶼且二回對敵護送船隊加以攻擊共第一回擊沈六千噸級商船一隻而於他之一隻加以多大損害、第二回對六千噸級之彈藥輸送貨物船投下直擊彈、當時爆發後而沈沒、

一、德長距離砲對於英蘭西方二六〇公里地點航行中之敵貨物船予以擊沈、

一、英數機空襲柏林市郊於郊外住宅街投下爆彈而使發生火災、

一、十三日之敵損失數爲二機我方亦損失三機云

傳達勳章

天羽訪齊亞諾

【羅馬十五日電】天羽駐意大使、十四日午前十一時半訪齊亞諾外相傳達天皇陛下爲嘉賞關於三國同盟締結、之該外相的功績、而賠與勳一等桐花大綬章、

莫首相抵羅馬 羅首相親迎

【羅馬十五日電】應意大利政府招請、已就訪意之途的安托內斯克羅馬尼亞首相、及外相等一行十四日抵羅馬、彼時莫索里尼首相偕同齊亞諾外相以下多數高官親至驛頭迎迓極呈盛況云、

海軍第十四次 論功行賞發表

【東京十五日電】第廿八次中國事變論功行賞（海軍第十四次）茲經御裁可完了乃於十五日午前零時經內閣賞勳局及海軍省發表、此次行賞爲服部健一特務大尉等三十八名、以自昭和十三年十二月廿一日至本年四月十日爲主於華中華南戰線之名譽戰死者、是以迄至今日、身浴論功行賞之恩典的海軍人員、實達二千七百八十八名之多云、

恩地部隊長戰死

【徐州十五日電】日軍恩地、土師等各部隊、六日於新安鎭西南方廿公里頭鎖附近、與于學忠麾下等五十七軍、並新編軍主力約千五百遭遇、敵據既設、碉堡陣地、頑强抵抗然因日軍各部隊一齊猛烈突擊、逐向南方潰走、彼時恩地部隊、親自追擊、剎那間不幸敵彈命中右顎部遂壯烈戰死、日軍將兵爲報部隊長之仇、乃繼追狼狽之敵、加以果敢攻擊與以殲滅的打擊、至七日午後止、判明敵遺棄屍體八一一、鹵獲品機銃二一、小銃二九六、共他多數、

中央電訊社 在東京設支局

【南京十五日電】國民政府機關通信社中央電訊社由於通信業務之發展、爲與日本連絡更加一層緊密化、此次乃於東京設置支局派遣譚覺誠氏爲支局長譚氏曩曾被推爲臺北總領事以故未就曾留學日本數年、精通日本國情爲一新聞事業之經驗者、

營口航務局 交部定期監察

交通部自本月廿五日至十二月六日、於營口航務局、土木工程處、派盤監察庶務一般工事、航務等監察使坂上水路司長、吉同補佐官河野事務官、吉田事務官外八名、將於廿四日、搭亞細亞快車赴營口云、

本日出版三大張

私立吉林助產學校 招生

▲名額 五〇名 ▲報名 十二月六日截止 ▲索詳章附郵票四分▼

校址 吉林市三道碼頭（電話二三六〇番） 校長 孫宗堯

附屬醫院 希天醫院 校長兼院長 日本醫學士孫宗堯 內科小兒科 教授兼外科皮膚科レントゲン科 醫長醫學士陳兆豐 教授兼產科婦人科醫長 女醫學士 王文質 院長兼助產士 陳摩耶子 教授兼助產士 岳琳 講師兼助產士 姜秀蘭 外教授四名

失照聲明

鄙有熟地七垧零四分坐落舒蘭縣四區黃泥河屯東至王姓西至曾姓南至張姓北至王姓於民國七年十二月卅一日領有滿字執據第五、七二八號一張 因事變匪患損失除請縣署補照外特此聲明 舒蘭 劉金平啓

失照聲明

敝有原領名張立美熟地二十七垧二畝坐落舒蘭縣四區黃泥河屯北至張姓東至楊姓西至范孫姓於民國十五年三月三十日領有清字執據第二五、七四七號一張 因事變匪患損失除請縣署補照外特此聲明作廢 舒蘭 張國恩啓

脫離父子關係

茲因寡媳常氏及四子永慶忤逆不孝前經族親證明各領財產分居從此敝人與伊等永遠脫離關係嗣後伊等無論發生任何事故及與親友摘挪浮借等情敝人槪不負責特此登報聲明 吉林市牛馬行 張樹珊啓

失章聲明

啓者鄙人於本年九月初二日赴縣城辦事不意將隨帶化學手章（梁海亭印）一枚遺失無論落何人之手概行作廢特此登報聲明 舒蘭縣西二道河屯 梁海亭謹啓

康德畫報招募各地支局

▲不要押金●優待期間▲不要保金●一月爲限▼

並在本市招募外務主任缺名月薪約百元左右附郵票貳毛即寄去美麗畫報兩份簡章一份十二月卅日截止過期無效 社址奉天市小西街五段九一號 康德畫報總社啓

失圖章聲明

本號於十一月八日失落黑牛角方圖章一個文錦雙陽縣巨昌源燒鍋印又張成普化學方手戳一個文錦八分字張成普印又張玉閣八分化學方手戳一個文錦張玉閣印又滿洲中央銀行發給當座預金支票存款摺一册支票號碼A由九五六五五一至九五六六七五B內作廢一張A九五六五九B失去十四張由九五六六二一至九五六六三五B又中央銀行發給當座預金存款摺一册號碼第貳拾肆號存金額九千貳百拾四元四角七分以上除呈請銀行外特此登報聲明一槪作廢 雙陽縣西街 巨昌源啓

緊要聲明

啓者敝號因股東不合不願前開已於十月廿一日正式宣告歇業除將前後賬目結算清楚外同中人議定將義興和文具店所有貨物舖面完全兌與安惠庭名下爲業當時接交完畢嗣後勿論該號營業盈虧槪與前股東人無干對於義興和以往內外存欠賬目亦歸安惠庭君負責清理除立有出號辭帖及接兌字據存證外特雙方登報聲明 出兌人 義興和衆東 同啓 接兌人 安惠庭

啓者敝人安惠庭於十月廿一日兌妥義興和文具店將前後賬目完全歸於敝人擔負完全責任特此登報聲明 接兌人 安惠庭啓

女子謀職業的捷徑

滿光打字學校 招生

本校創辦有年造就學生在各機關會社服務者甚多備有日滿文各式打字機以資學習保證學成前期卒業招收新生遠道者備有宿舍食住方便函索章程附同信郵票

一、設備完全 有清潔完備宿舍
一、並有暖氣 卒業成績優秀代
一、介紹職業
一、教授科目 公文程式、拆卸
一、修理、草字行書、日文日語
一切最新打字技術、

新京市西四道街大經路道東紅樓

買賣舊郵票

本社備有大宗各國郵票及郵票冊插用品一應俱全有目錄附外埠函索即寄特價收買滿洲郵票印有收買價目表 奉天 新京大馬路三馬路口北 藝光郵票社

修國民體育場
民部擬定三年計畫
明年在安東等六市建設

民生部體育科茲已設計新築國民體育場三年計畫、其具體案業已作成、國民體育場於省會爲基準十萬坪、各縣旗、署所在地爲五萬坪、本年度卽着內按各都邑計畫、選定敷地、民生部以地方費支出一百二十萬補助費、自康德八年起着手於間島、安東、錦州、熱河、濱江、牡丹江等六省下六處實施建設、此外并指導滿洲保健協會、於大連、奉天、新京、撫順、齊齊哈爾、哈爾濱、及牡丹江等七大都市設國民體育館、此中奉天國民體育館爲大山會社業已着工國都新京亦自來年度在大同公園內設冬期保健體育之大體育場、室內水池、及婦人兒童兩保健場、此外計畫國民保健地、武道場之建設及學校體育器具之整備擴充等以期國民體位向上之萬全、

收容全部就學兒童
市決增設四處小學

如實反映躍進國都雄姿之明年度市預算、刻以財務處爲中心從事檢討各科提出之要求案中、關於新預算編成重點之敎育關係、特別施以甚深之考慮、以期完成順應民生部敎育十年計畫之三年計畫第二年度、現在市內公私立初中等學校共有卅七校、本年度就學適齡兒童百分之七十八得以入學較諸全滿示增加百分之卅好率、計畫明年度將五千名希望就學兒童全部收容、一方以工費五十三萬圓新築孟家橋、東安路、南新京、淨月潭四國民學校外、約以卅萬圓在南部方面新築第三國民高等學校、於三年計畫最終年度之明年度、力使就學率達百分之百云、

強化師道教育
將統合地方師道訓練所

民生部爲解消敎員之不足、乃實行共充實政策、然爲刷新敎員之素質、及敎育起見、方自明年度起將地方師道訓練所統合於師道學校內實施地方師道敎育機關之統一、因此而被統合於各地師道學校者爲吉林、齊齊哈爾、北安、哈爾濱、佳木斯、牡丹江、延吉、通化、鳳城、奉天、海城、東豐、四平街、錦州、承德、扎蘭屯、各地方之師道訓練所、並哈爾濱、奉天兩女子地方師道訓練所、又爲統合王爺廟臨時初等敎師養成所、及同地方之師道訓練所、預定新設王爺廟師道學校、共結果則加入新設之新京師道學校一處、全國之師道學校共成十八處、且師道學校內除設有一年卒業之本科外、尙有六個月卒業之訓練部、（因土地之關係、其中一處不設）因地方不同又設有二年卒業之特修科、是以自來年度起本科將減十五學級特修科乃增卅二學級現在師道學校之本科爲七十五學級特修科爲六十九學級總數爲一百四十四、此次統合實爲以文敎十年計劃爲目標、民生部多年之懸案、於強化擴充、敎員再敎育機關之中央師道訓練所、同時並共成果、深爲關係方面所期待云、

華北視察團來京

華北山西省各縣縣長組織之訪日滿視察團一行於十五日午前十一時五十分由奉天乘車來京、即入軍人會館、出席關東軍招宴、午後歷訪國務院及其他關係各機關、致禮、（照片＝即抵新京驛一行）

駐酷寒國境之勇士
勵行節煤報國
國民對於節煤應更行努力

爲順應節煤國策、於全滿各地當採暖期間、已勵行宣揚、據當日滿共同防衞、而立於酷寒零下四十度國境第一線、執槍防守的勇士、皆以赤誠忠心日爲我祖國、勵行節煤報國吾等感觸此景此情、應如何處之、最近二回赴第一線部隊擔當燃料指導講習循廻於東北滿地區之日滿商事石炭部參事堀亮三氏現已歸京、見國都較例年溫暖、然國都天空、黑煙迷漫、實堪慨嘆以下爲堀氏之體驗談、向國民傳撤、吾等處於暖和室內生活之下、當然不會聯想到前線兵士的不自由的酷寒境的生活、兵士等在酷寒何止於十度下之僻地、不屈不撓、勇猛活躍當殘飯凝固如粉煤時尙不忍使用燃料、積極的隨和節煤運動、實可感泣、我等如欲鞏固後防、使兵士免掉後顧之憂、應挺身而起、研究煤配給合理、及節約燃燒、藉期推進日滿共通之躍進、予之見解如是未知後防、消費者大衆各位見解如何、予常聞聽民衆交言、或曰煤質不良、或曰配給量不均此等國民皆非爲前線兵士着想者也、故今後切望諸君努力節煤才好、

明年 遊興飲食稅
豫計爲千五百萬圓

經濟部鑑於本年度遊興飲食稅之實績、是以來年度之遊興飲食稅、預算爲一千五百萬圓、但本年度實以地方遊興稅爲基礎、以共預算僅五百十萬圓而已、至其實際迄於九月末即達共倍額之一千六百萬圓、是以來年度深望稅捐局及其他監督官廳、對徵稅積極協力、又取締一事似已徹底、故脫稅行爲、即將絕跡、然今年十月十五日所施行之禁止奢華酒席强化物價政策及牡丹江佳木斯等北邊振興地方之十一月一日所實行之稅率雖稍減低但確可預算爲一千五百萬圓云、

我奉祝代表 赴橿原參拜

【大阪電】爲參加日本紀元二千六百年之滿洲國代表李交通部大臣等一百五十名、十四日午後五時七分由伊勢抵奈良於小學兒童多數之歡迎中、分宿於奈良旅館及其他旅社、十五日視察市內、參拜畝傍山陵、及橿原神宮後即赴京都云、

【宇治山田電】代表滿洲國參加日本紀元二千六百年式典之交通大臣李紹庚氏、率領之滿洲國奉祝使節團一百五十名十四日午前十時二分抵省線山田驛、旋即搭乘自動車、參拜外宮及內宮、新禱滿洲國之健全發展與日滿一體新東亞建設、參拜神宮太廟及守護札二千位、該團觀賞二見浦後、即搭乘午後二時四十分發之參宮臨時電車赴橿原云、

友邦國運之隆昌
唯有敬服驚讚
中國代表趙團長離日談

【東京電】參加紀元二千六百年慶祝式典之中華民國代表團長趙毓松氏、因有要務、乃率先於十四日午後三時由東京出發赴福岡、十六日由福岡搭飛機回南京、當離東京時發表談話如左、

茲當日本擧行紀元二千六百年記念祝典之際、國民政府派遣我等、參列式典、同時得參加東京市主辦之新東亞建設東京懇談會、我等感激此次之聖典、對於日本皇室之繁榮與國運之隆昌、文化、產業、軍事上各方面之進步發達、唯有敬服驚讚、窃思東京之新體制爲日本與中國精神之融合、換言之即日本與中國兩大民族精神之合作實爲新東亞建設之基礎、而日本尤以先進國之地位、負指導實任、中國更向和平建國之途上邁進、以期新中國建設之完成、而共同負擔新東亞建設之指導使命、因此在和平建國期間中、務使早日結束事變、以實現全面之和平、調整國交、以確立友交關係、而日本亦曾屢次聲明、欲尊重中國之自由與主權之完成、而熱望對中國建設予以精神上之協力、歸國後必將在日本朝野所受之誠意與熱情、並新東亞建設東京懇談會中所得之敎訓傳諸全國民使人民詳知日本尊重中國之獨立自由之誠意、對兩國之東亞大局之共同責任、今後更望協力合作以謀兩國之共存共榮與東亞永遠之安定、

又其餘各代表爲十五日午前十時由東京出發、途中過京都、大阪、十九日午後四時由神戶赴海路別府、廿五日午前十一時由長崎搭神戶丸出帆歸上海

防疫慰問金 分配率決定

百斯篤防疫基金處置第二回委員會於十五日午前十時半起在市公署會議室、由市公署船田遞務課長、警察廳、今川警務科長及其他協和會首都本部、報道各關係者、出席之下舉開、按十二日現在之應募金額、決定分配如左、

應募總金額 十三萬四千二百四圓

其分配方法

防疫陣慰謝金 三萬二千百九十圓

罹災者慰問金 九萬一千圓

防疫基金 一萬一千十四圓

對罹災者之慰問金、按其貧富程度並罹災程度如何、酌行相當厚薄之分配對敷島區、長春區、寬城區、和順區等隔離地區住民配布分、爲六萬六千三千九十六圓、其中特別貧困者、分爲八千百四圓、更房屋燒却者分爲一萬六千五百圓、此感謝金並慰問金於一兩日內、即經各區長手分別傳送、迄至今日已有分配完畢之地區、共金額爲一萬七千圓、其係由此項分配金額中扣除終了地區及金額而分配者云、

法院旁聽錄

父子合謀攔路強搶
事犯將處徒刑五年

位廣祿 原籍吉林省農安縣、現住農安縣于家店村大窪屯、三十八歲、共子位二祥子、廿歲、父子皆係業農、康德七年間、因爲人抗活、頗感生活貧窘、遂起意爲盜、於同年五月八日午前十一時許、位二祥子携帶自已所有之小洋砲一支、洋砲之子四個、洋砲藥五甩、及二台五尺桿一斑、與父位廣祿以伸同機行搶、適有李家斷乘自行車經過該處、位二祥子、乃以洋砲威嚇李某並令伏於地上、以尺桿擊李某頭部、位廣祿與二祥子將李家駒用繩細綁共兩手、將眼矇蔽、牽引行至西北、六十步之地方將李所持之國幣十一元三角五分、暖絨褲子一條皮帶一條及自轉車一輛强取之而逃、事後被害人報告於該管警署、偵知位家父子所爲、將之逮捕、訊明送至新京地方檢察廳偵查屬實、以強盜罪起訴同級法院、日前開庭審理、茲記問答如下、

問 被告人位廣祿、年歲住址、職業及受教育之程度、

問 位二祥子是你甚麼人、

答 是我兒子、

問 康德七年五月八日午前十一時、你與位二祥子怎樣合計去行搶的、

答 因爲生活太困難啦想不出別的法、給人家抗活、還掙不出自已吃的、所以我們爺倆就合計去行搶、

問 竟拿的什麼東西、

答 小洋砲一支、洋砲砲子四個、還有洋砲藥二合五尺桿一根、

問 走到什麼地方搶的呢

答 走到農安縣大窪橋北地方、那時正好來了一個騎自行車的、位二祥子就拿洋砲追上去、我也跟上去、

問 這時你怎樣說來？

答 二祥子說站下、若不打死你、一邊說着一邊拿洋砲吓唬他、騎自行車的就站下了、二祥子打他一下、讓他伏在地上、我們兩人就把他手綁上、把眼睛矇上、牽着他走、走到離五六十步的地方、又叫他（指李）伏下、搜他腰、把錢都給拿來了、

問 一共有多少錢、

答 十一元三角五分、

問 以外還有甚麼東西、

答 暖絨褲子一條、皮帶一條、自動車一輛、

問 把李家顧打傷了嗎？

答 沒有、就輕輕打一下子、

問 搶完怎辦啦、

答 搶完我們兩人就跑了

問 除這次外還搶過別人沒有、

答 就搶這一回、

位二祥子同旨供訴、

檢察官陳述事實認定及量刑意見、被告人位廣祿、位二祥子、犯罪事實、業自白不諱、並有證人李家顧之證言、足堪認定、按法請處被告人各徒刑五年爲相當

審判官宣示本案證據調查終了之旨、候宣判、退庭、

紀念開拓之父
東宮大佐傳記編竣

開拓國策於今日情勢下實爲日滿兩國共通之重要國策、爲以此作東亞新秩序之據點、開拓能得有今日之發展、故頗有日新月異之功者、不得不推諸於堪稱爲開拓之父東宮大佐焉、該氏已於昭和十一年十一月十四日江南作戰之際、爲國亡身、今已歷三周年矣、記念事業委員會爲記念故大佐之偉功乃於去年在佳木斯完成記念會館又於故大佐戰死之翌年着手編纂同氏之傳記、此際瀨將完成、當十四日在國都妙心寺執行盛大慰靈祭時、即可供奉於故人靈前、此傳記卷首、載有故大佐之絕筆、『與部下共樂於秋高氣爽之平野』的鉛印版、傳記內容敍故大佐自幼少至戰死的一生傳記分傳記篇遺稿篇、寄稿三篇目、共九百四十頁、四六判、亦可稱爲、故大佐之正傳也、至於其積構近日亦將完成、內容大概涉及故大佐平生足跡之廣範圍、故該委員會之苦心、實堪賞揚云、

在妙心寺 舉行慰靈祭

十四日恰値開拓恩人東宮大佐逝去第三週年紀念日、當日由東宮大佐紀念事業委員會於新京妙心寺於午後五時於多數新舊知交列席之下、擧開慰靈祭同時並於慰靈祭擧行後、繼續擧開追憶大佐座談會參加者有年上參議二宮滿拓總裁等開拓關係者多名云、

儲蓄實踐週間要領
中央本部開會協商

協和會中央本部之國民貯蓄運動中央連絡委員會爲協議康德七年度國民貯蓄實踐歲末週間實施要領案件、於十五日上午十時在中央本部第一會議室於全體委員幹事出席下、召開協議會云

東亞聯盟誌友會 定期在奉市舉開

東亞新秩序建設之據點滿洲國、建國雖九閱星霜政治、產業、文化均爲高度之發展、但更行要望完成高度國防國家、亦爲當塵上、以共、此次特由東亞聯盟協會之月刊雜誌、『東亞聯盟』讀者、組成『滿洲東亞聯盟誌友社』以對處於變轉無極之國際情勢之間、而邁進於東亞聯盟之確立、故於十七日午後一時半、在協和會奉天市本部講堂 擧行誌友會之成立式

再者、當日岡野建大教授以『東亞聯盟與滿洲統經濟』由口協和會奉天省本部事務長以『滿洲建國與東亞聯盟』爲題、分別講演云

又發現傷寒病
深希市民注意衞生

在此初冬乍寒季節、百斯篤疫尚未完全消滅期中傷寒病最易發生、希市民注意衞生、昨市內已發現患者一名、名楊和玳、二十七歲、福建省福清縣南潘人住東長春大街一一三號四十七番、經綠醫院住吉勝也醫師診斷後、已將患者送入千早病院隔離云、

瀨川中尉 遺骨凱旋

於華中華南之戰野樹有赫赫之戰功、而散華之故瀨川一郎中尉遺骨由戰友捧抱之下乘十五日新京驛着之列車、無言凱旋、驛頭有遺族、軍官民、學校學生等多數出迎、關於該中尉之弔祭方法、已決定於現住地敷島區執行區葬

經濟部鑛山司 陣容刷新

經濟部鑛山司風早前司長之後任、由企畫處北野首席參事官榮任新司長、此次因商工省燃料局原煤炭調整課長之鑛務科長、鐵鋼局田中事務官之鐵鋼科長等、決定轉出、陣容煥然一新、而向即應新情勢之滿洲國重點產業部門之鐵鋼、煤炭、非鐵金屬之合理的開發邁進、即於日滿華經濟建設、要綱明確大東亞共榮圈、樞軸國之滿洲國之產業建設分野煤炭鋼鐵其他重工業素材部門及徹底農業部門重點之開發、今後鑛山司於滿洲國開發上所負之責任、更爲重大、尤爲實現緊急要望之煤炭增產起見、擬擴充燃料科、原煤炭調整課長、新任鑛務科長、於燃料行政之刷新擴充、極有滿煤炭需給調整上、日深大之意義、又日滿一體綜合計畫之完遂、最要望之鐵鋼部門、商工省因於鐵鋼行政上、富有經驗之北野司長、及田中鐵鋼科長之新任、兩國間之連繫強化、並國內鐵鋼生產之合理的開發、更爲促進頗堪期待而與此等首腦陣容之整備並行最近與舊經濟部各司、鑛山工務兩司間決行、事務官級之人事交涉、以謀人事刷新與適材適所主義之徹底、並和生產流通兩部門間人的融和爲正檢討具體案頗爲各方面所期待云、

東明街鮮校擴充

市敎育科、此次以工費八萬圓、將東明街國民學校（鮮系）現在之二室收容四學級、更增設六敎室、十四日午後三時舉行地鎮祭、加日本人學校組合所經營、鮮系校充實爲二校市當局將由後年度使該校爲滿洲初次鮮系學校云、

滿德交驩庭球賽

【奉天電】歡迎世界聞名之德國庭球選手罕開爾、基斯兩君之滿德交驩大會十四日午後於新裝之奉天國際球場舉行、結果滿洲選手雖奮戰然竟被德選手擊敗 德選手單複皆勝云

東渡滿華市長等 赴橫濱港轉廂松

【橫濱電】慶祝紀元二千六百年參加式典、出席亞大都市聯盟大會之奉天市長鄭禹氏、南京市長蔡培氏、天津市長溫世玲氏及共他滿華各市長六十名一行、因視察橫濱港於十四日來濱、午前十時廿分、橫濱市長、市會書記長、小學校兒童、中華公立小學校兒童三百餘名歡迎裡、安抵橫濱驛分乘自動車經櫻木町、本町迫自四號岸壁大棧橋入港格旅館、及展望港、視察山下町、南京町辦天通、又至宮町正金銀行俱樂部出席青木市長招待之午餐於午後二時四十分、自橫濱出發入箱根環翠樓臨觀光局長之招宴、飽嘗箱根之秋色云、

新年徵文

居諸易邁、歲聿云暮、文章報國、宜著先鞭、茲仍援例徵文、藉廣諮諏、海內博雅、幸復揮其如椽之筆、抒爲珠瑯之作、懷瑾握瑜、恢宏珠璣、聞風興起、當仁莫讓、丕闡斯文之盛、彌重本報之光也、庸詞欵觸、欽遲戢望、臚列規章、尙共亮鑑

論文

一、統制經濟與國民之覺悟
二、國民組織再編成之必要性
三、農產物增產與國民協力
（每題各選二篇）

酬獎 甲等 一篇獎金五十元 乙等 一篇獎金廿五元

文藝

論著 建設新文學與作家

小說 生之歡欣

酬獎

一、論著 （選取二篇） 每篇廿元
二、小說 甲等 一篇卅元 乙等 一篇十五元
三、小品文 詩歌、諧文（須與新年有關者） 甲等 一篇十元 乙等 一篇五元

徵文規則

一、應徵各文除論文外、每篇不得逾五千字、須用原稿紙繕寫淸楚、加點句讀、文言白話均可、
一、稿末須註明眞實姓名、住址、並加蓋圖章、
一、限十二月十五日以前寄至本報編輯局逾期不收、
一、取錄與否概不退還、
一、取錄獎金於康德八年一月底發給、
一、投稿封皮須註明『新年徵文』字樣、

大同報社

偉力驚人 動物精膽的作用
加强心臟 挽救身體衰弱 增强體力、抗病力

舊 和說書曾說重病人吃了金丹名藥、病即霍然的故事、那是於種々活劇之中、日本封建時代的地方主權人即「大名」所携帶的印籠藥、也是時代的救急名藥、此藥的救人、功同名醫華佗、聞一世。古時之印籠爲應有這樣偉效、昔人所以盛力、如今今日救人學來說、不外是特殊動物的內分泌素。

如 今當做救心治肺藥馳名的「救心」是日本古時候大名的印籠藥、重病人的救急藥、最爲的救急藥、爲一般人所珍重、是綜合種々貴重成分即對於高熱或內臟衰竭症具有特效之麝香、熱帶產猛獸的稍膽爲犀角、強胃健脾力的熊膽、特殊家畜的（內泌素）凝集而成的珍珠、含有効能提高血液內之營養力而對心臟有特効的膽汁酸的牛黃等以及其他數種動物內泌素等假藉古法竝嚴密方嚴密製成小粒藥面問世者。

動 物內泌素、最好的優點、乃被身體吸收迅速是也。「救心」的功効其靈驗驚人、專是特種動物的精膽素的特長、動物的靈液內泌素、一旦被身體吸收、便作用於病根、挽救心臟、使之復元加強心臟、振旺血行和內泌素的分泌結果能使身體從衰弱到健、平凡者之試驗者、齊口讚美。

投年經驗的心臟病得以輕快
心跳氣促等症解消照舊服務

特種動物精膽藥「救心」試驗 兩日量
免費奉贈

救心的適應症
因心臟病而叫苦的人
易致肋膜肺障害的人
胃弱而食慾不振的人
心臟衰弱心跳氣促的人
肺弱發熱多嗽的人
盜汗夜不安眠的人
神經痛而手脚疼痛的人

救心本舖

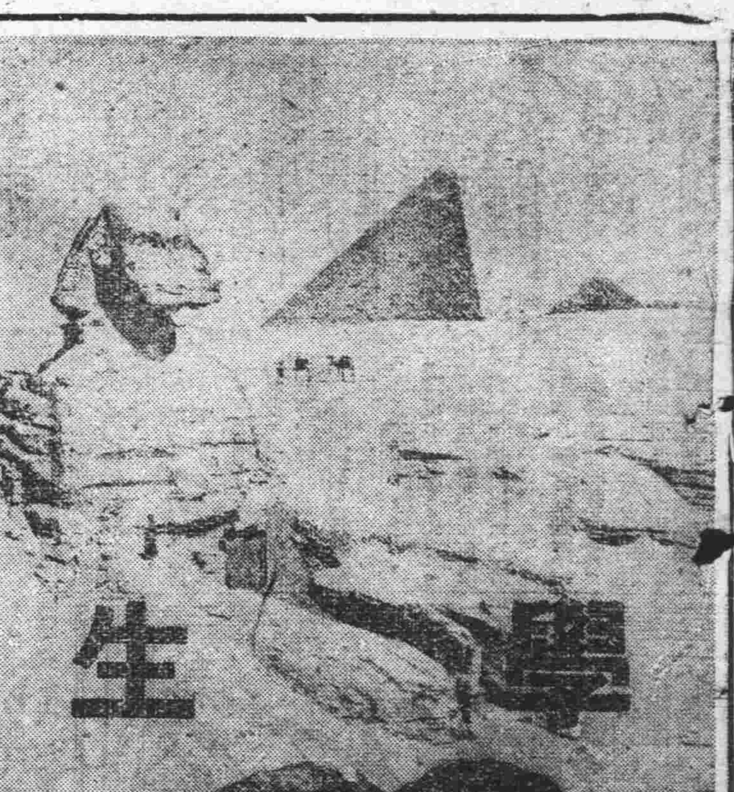

時事知識

地中海戰火猛烈裏 英屬埃及的情況

歐洲的戰火、由於意大利參戰、更形擴大了範圍、這次意軍進攻巴爾幹的希臘、他的主要目的、在控制地中海、進佔英屬埃及、打算進軍埃及呢、由非洲入手、沙漠的道路迂遠難行、如進佔希臘成功時、則攻略埃及、就容易得多了、埃及是供給英國資源的地方、在軍事的見地下、是很重要的所在、他的現狀是怎樣呢、

埃及在非洲的東北部、亞洲的西奈半島、亦在彼版圖內、面積約三十八萬三千方哩、人口一千五百餘萬、多散佈在尼羅河沿岸、在五千年前、即已文化燦爛、其偉大的建築物今尚多存留於沙漠中、住民多色米特族、及漢米特族、爲古埃及之裔族、多數信奉回教、

開羅、在泥羅河東岸爲埃及都城、人口百餘萬爲非洲第一大都市、市內回教寺院極多、

亞勒散得、爲歐非往來的孔道、蘇伊士運河、爲東西洋交通的樞紐、第一次歐戰後、始被英統治、但在一九二九年英已允許撤退駐兵、已漸臻於獨立國之地位矣、

兒童吸煙的害處

永優·增源·

研究紙煙對於未成年者所吸的影響命名案著的美國哈卡布博士、發表他所研究的結果、則知紙煙的惡影響、對兒童少年最爲劇烈、它的害處如左、

一、進內口中的尼古丁馬上就被吸收到兒童的血管裡、不但心臟、即神經系統也同時起了作用、尤其末稍的血管和末稍的神經、最先被創、結果呢、顏色變成蒼白色、手指足指的尖端冰冷麻痺、並且有時還要經長時間的血管閉鎖、此事已經由動物實驗證實了、

二、侵入到血液裡的尼古丁、侵犯兒童的腦神經使記憶力減退是不用說的還要不斷的頭痛或是突發的興奮起來、引起不眠症學業成績也漸漸退步、

三、和唾液一同嚥下的尼舌丁、一進到胃裡、刺激消化器系統的神經、引起慢性胃腸病、結果成了榮養不良、發育也比普通要慢的多、

關以上三點、不論那個兒童都出不了例外、都要受很大的害處的、所以爲兒童的完全發育和健康計絕對不能叫他吸煙的、但也不可胡亂的加以申斥、須把以上所說、促兒童自動的反省才對、

關於受驗票

文高 落葉

不但是爲滿足知識慾、同時也在羨慕四角帽、所以遠在一年生的時候、大學生的背影、就印在腦海裏了、光陰一天一天的飛過去、到大學去的路程、也日益近了、而戴四角帽的慾望、也更濃了起來、有時歡喜、人面前把胸脯一挺、也煞有其神氣、但也有時發愁、大學！談何容易、

是前幾個月吧！報紙上登着：「大學報名、採用推薦制度」、從那時起、對大學生的夢就開始懷疑了、心田上自然的起了一個大的「？」號、

推薦用紙來了、和好學生一同跑到醫院、取來了身體檢查證、一樣的報上名去、也一樣的盼着受驗票的到來、

試期愈迫近了、大家都緊張起來、好學生像胸有成竹一樣、拚命的用功、反映着落伍者、像熱鍋上的螞蟻一樣、更不安了、但每在綠衣郵差來過之後、便可以看見一部分同學、笑哂哂的拿着受驗票、得意的從教務科裏走出來、這時候沒有的人、就越發慌張而有些難過了、像小孩想媽媽一樣、雖然望眼欲穿、做幾時到來呀之感、却連個影兒也看不見、於是同學們都去求神問卜、於放學後、正提着書包向前走、猛然聽見一聲、「未卜先知、善斷吉兇禍福」原來是一個相面先生、一面念着、一面安然的玩弄着念珠、因被好奇心所引動、故談了起來、除了天庭保滿、地闊方圓之外還說了一句、印堂發亮、婚姻有成、求財有望、我看了看他、說明來意、「斷求學之事價一元」「可以！」於昔他看看手、問了生日八字、最後下了四個字的斷語、「金榜題名！」

從那時起、覺着又好像有了把握似的、金榜都能題名、何況區區一受驗票乎？

近幾日、受驗票已成爲口頭禪了只要教務科一找就可以聽見「××又被推薦上了、快拿受驗票去吧、」不但別人這樣說、就是被叫的人、那時心也不禁微微一跳、暗暗謝天謝地、就好像受驗票已經到手那樣高興果然不出五分鐘、那位同學一定會微笑着、拿着受驗票回來、所以後來索性就都盼望到教務科去、

一天午後、教務科叫○○去、於是我們又叫了起來「○○又被推荐上了、快拿受驗票去吧！」五分鐘後、○○回來、却一絲笑容也沒有「○○！別裝啊！拿出來給我們看看！」「幹麼？耍誰嗎？是！我回家庭大去、」

○○生氣了、原來是他的母親病了、來電報命他回去、從此以後、我們重又新盼望受驗票了、

五天後、受驗票都陸續來了、還是沒有我的、於是對卜者的話、有些不相信了、而且和道大學生的美夢、也絕望了、更知道人、這是不用功而放蕩的結果應得的啊！

學友應努力求知

陳夢非

當托爾斯太在童年的時候、他的母親說他道「就憑你長的這個樣、你這一輩子永遠也不會有愛人！」可是、到了後來、托爾斯太居然有了愛人了、托爾斯太之所以有了愛人、却與他的「模樣」無關、而是由於他的「愛慧」、「愛慧」是什麼呢？「愛慧」是由於「知識」產生出來的、

培根說過：「知識即是力、」這話是一點也不錯的、知識是力—它是一切創造、一切幸福的源泉、它不獨僅僅如托爾斯太那樣地獲得愛情、可以抵補生理上的缺陷、同樣地也是戰勝一切艱厄實現一切理想的工具、

俗語說：「將相本無種、男兒當自強、」男兒自強、倒不必是定要作將相、但是、祇要是自強、一定就能發揚和別人同樣的精神、完成和別人同樣的事業、所謂自強云者是什麼呢？也就是「求知」、

在生物進化的過程中、人類之所以獲取了優越的生存的、就是因爲人類應用了「知識的工具」、在人與人鬪的競爭狀態、看誰能獲取優越的生存、也就要看誰的「知識工具」的精良、知識是力、是生活的工具、它是一切創造和一切幸福的源泉、不是嗎？爲了這個緣故、學友們努力「求知」吧、

校園風光

關於考試

雲一高 翔夫

學校裡這幾天、空氣又緊張起來了、寢室穿堂、到處都能看見一堆一夥的學生、手裡捧一本書、眼睛閉着、嘴裏哼哼着、這不够是用功的表現、可是怎麼但在了、

〃考試〃考試、直到這幾天用功起來了呢！細一打聽原來是到考試了、

現在我還是不愛聽、這個討厭的話、因爲我在初小念書是這樣的、若是不到考試、天天玩天天鬧、就覺得讀書像給父母念的一樣、一日考試到了、可急壞了、往日扔在頸後的功課、都得從頭溫習了、怕什麼呢？忘了讀書是給父母念的嗎？若到考試再不用功一下坐了紅椅子、不光怕父母罵我把書給念壞了、連同學老師、也都另眼看待、所以我在小學時、功課是在考試推進力之下、而進行的、

於是現在我不能不感謝那時的考試、立下了我一個不健全的基礎、否則我的現在、還不知道怎樣的呢？

那麼現在又到考試了我反倒不用功起來、前途豈敢設想嗎？可是現在我最低明白了、讀書是給自已念的了、也正如我明白我讀書不是爲考試而用功一樣、

〃誰又十二點半就起來了〃誰又十一點才睡覺、這幾天羨慕旁人起早用功而到處暄揚的人很多、一點不錯、前天我想我在早晨四點來鐘吧出去小便的時候、便有的人把電燈打開用功了、這種用功的精神眞使我佩服、

可是照我這不用功的眼光看去、未免有點大過火、平常的時候、一到考試本一摸不摸、一到考試就忙起來了、喫不安睡不穩的、一天到晚手不離書、書不離手的、忙了個不亦樂乎、一旦考試過去、教室寢室仍舊清靜如洗、下小館的下小館、睡覺的睡覺、仍舊是書本一摸不摸、這種用功的方法、是否爲的考試？我不知道、

考試過去、成績表列出來了、考第一二……名的樂的笑堆滿面、坐紅椅子們的老友、可正是相反、於是第一名的同學、可走起點來啦、當級長、當室長……老師看見了、也一笑的、甚至於誇獎兩句、同學們看見了、你也來堆笑容、我也來裝笑臉、於是這個第一位的同學、一使勁連考幾個第一名、這個同學、可神聖起來了、敢到坐紅椅子的同學們、可倒靡了、你考壞了、老師給白眼看還不說、連同學的邪氣還得受、於是有過也是你、把一個挺好的學生、因爲一旦考試壞了、那麼你的一切也是一樣了、從此縱然你再考試好了你也是看的了、那更不用說的品行呢？至於你一個字〃可〃、這樣將來畢業了、好事也不讓你投考、你怎辦回家吧一個國高學生、終久鬧個〃停〃、這樣一看考試的名次這樣利害、難怪一個個都爭着考試呢、

你考試好了、你四年中都好、你四年中牙根不能好、你考試壞了、你四年這樣的考試、不光大家都使勁起來、連我也覺得較怕起來！

但是、考第一二三…名的學問與品行一定很好了嗎？不是的、雖然是好樣的是有、可是考試中手法巧妙而幸取的、也不能說沒有、而那考壞了的同學、實在是壺然的、壞的是有、可是因爲一時而錯誤的我想更不在少數、那麼我給考試下了個評批語〃未必盡是代表一個人的學問的〃、品行更是絲毫沒有關係、由一斷十、決不行的、由一個人的品行決不能知道他的學問、由學問也決不能判定他的品行、可是校裡的操行評判會我一個沒看見頭十名裡頭有一個是〃可〃、也更沒看着後十名裡有一個是優的、

最後我希望我的朋友們、不要爲考試而用功、也更不要以考試而果斷一個人、最好按照良心去作事、去讀書、考試對於我又有什麼、可是我並不是叫你到考試而去玩耍去了、

畫謎徵答

負責者 姚月華

學生園地裏、每次畫謎傑作、都使我非常的佩服對於敵人啓示了許多知識同時敵人眞是技癢得很、故敵不揣庸俗、以七字組成畫謎一幅、希各地學友、示以美滿答覆是幸、以出刊十日爲限、前五名有獎、(錄芳名者十五(以抽籤法定之)、寄函於吉林市偕行路十六號姚月華即可、」

童話 旅客的妙計

增福

魔術家吉芬是一個愛遊覽名勝的人、他常常到各處去表演魔術、就乘便去遊覽各地名勝之區、眞是快樂得很有一次他聽說眞美村的風景很好、他就獨自遊了一回、他玩到天將晚的時候、本想回家、可是天不作美、偏颳起大風、同時降起大雨來了、他沒法可想、只得進入那和光旅館去住宿一宵、進了宿舍、他向那位經理先生說道、〃先生！有沒房間我租一間〃、經理不等他說完、便搖搖手道、〃對不起！實在沒有了！你瞧客堂裏坐着這許多的人都是定房間預定的呀？吉芬向客堂裡望了一望、果然密層層的坐着許多人、他只得再請求經理道、〃先生請你設法一下吧！〃經理道、〃這我也沒法可想、請你原諒！不過要是等雨小點之後、或許有雇車進城的、到那時、你就可以得到一張舖位了、但是他們或許都不大願意冒雨回去吧！〃吉芬聽了、很知道經理的難處、也不和他計較與他辯駁、便慢吞吞踱進客堂裏、客堂裏坐着不少的旅客、大家談談說說、好不高興、

吉芬便心生一計、把眉頭一皺、也坐了下來、唉聲嘆氣、裝着悶悶不樂的神氣、一個客人問他道、〃先生！你爲什麼這樣發愁呢？〃吉芬踌躇了一回慢吞吞地嘆了一口氣道、〃唉！霉氣？、我原是快快活活遊玩的、那知道逢到了這麼大的雨、一路飛奔到裏、不知怎樣一來、身藏的錢袋、竟掉在路上了、這袋裡藏着不少若干的錢呢！眞可惜呀！幸虧我衣袋裏還有一些零錢、不然連宿費都沒有了、不過我想等到雨落得小一點、一定要去找一下、好在這時路上沒有別的人、總不會給人家拾去的〃、

吉芬說完了、旅客們都靜默了許多時候、好一回兒、才恢復原狀、但是不到一刻、只見有兩個低聲說了一回、便匆匆的跑到經理處高聲說道、〃這時雨小一點了、我們要回去、這是宿費、請你收了吧！〃說罷、便匆匆的走了、這倆人走了之後、不到五分鐘、又有一個人走了、他說、〃想起一樁要事、今晚非進城不可〃、這樣一來、陸續退出的人眞是不少、他們都說了一個理由、要退出房間、進

傍晚

吉林一高 長驄

傍晚了！
過宿的歸途、
又迷了白龍的蒼煙、
霞！赤蘋色的霞？
果留在天的一角：
荒埛！日暮的蔭影：
在陪送着甜密的歸人、

× × ×

一勾的新月！
輝瑩的新月！
瀰透了樹的梢頭：
微笑！微笑的三色堇？
沉寂了她的情思：
在托思着她一生的甜密
寄情！寄情的香石竹：
在沉思着她的殘生？
蕾！少年的蕾？含苞的蕾
在展着未來的喬皇！

× × ×

闇夜的神密：
拚滿了深眞的人生
喔！喔！喔！
促織的鳴！蟋蟀的鳴！
僵殘着短暫的人生：
少年的生機！
掩送了不少的煩惱！
唉！過去了！
過去了一年的黃金：

× × ×

拿鏡子照照自已！
是否又添了星星：
完美的姿顏究竟減了多少的色彩：
唉！不忍再說了、
一步步的童年：
漸步入了暮老的蒼生、
十、六、於八百壠

歡迎投稿

本刊歡迎趣味的雋永的短篇文章、對於學生身心有益、及與功課研究有關的文字此外如故事、學生生活記事均所歡迎、但無報酬

●本期刊頭爲埃及大沙漠地帶古代偉大的獅首人身的古物與金字塔齊名、

早

◇七、〇〇 國歌 建國體操
◇七、二〇 格言 日中則昃月滿則虧物盛則衰 王維城
◇七、三五 初等日本語講座(大連) 高宮盛逸
◇八、〇〇 清晨音樂—唱片— 1、鋼琴獨奏 變奏曲 布拉姆斯作曲 2、大提琴獨奏 奏鳴曲 章巴作曲
◇八、三〇 氣象
◇八、四五 建國體操
◇一〇、〇〇 經濟市況(奉天)
◇一一、〇〇 家庭講座(大連)光線與健康 大連東亞醫院長張家驥
◇一一、二〇 食料品小賣標準價格
◇一一、五〇 舊劇—唱片—哭秦庭 高慶奎
◇一一、五九 報時
◇〇、〇一 新聞、告知

晝

◇〇、三〇 土曜音樂(哈爾濱)輕音樂 1、海上之夢、2、夢之國 外五曲 索克洛夫室內樂團
◇一、一五 經濟市況(奉天)
◇二、二〇 奉祝日本紀元二千六百年學童唱歌大會新京地方豫選
◇四、四〇 新聞、氣象 告知
◇六、〇〇 兒童時間 小音樂會 美的唱歌集 新京放送樂團
◇六、二〇 兒童新聞
◇六、二五 中等日本語講座 五百木元
◇六、五〇 日本語新聞
◇六、五五 唱片

夜

◇七、〇〇 新聞、告知、政府公報、夜間節目預告、地方新聞
◇七、三〇 講演 本年度全聯之回顧 協和會中央本部實踐部長曲秉善
◇七、五〇 輕音樂(哈爾濱)1、夢之國 夫其克作曲、2、麗里蘭 內斯威爾德作曲、3、小夜曲 米黑耶里作曲 外四曲 番達基亞室內樂團指揮索克洛夫
◇八、一〇 奉派大鼓(奉天)三下南唐 朱璽珍
◇八、四〇 崑曲(北京) 北京國劇學會崑曲研究會
◇八、五〇 新聞解說
◇九、三〇 評詞 七俠五義(一〇二) 金慶嵐
◇九、五九 報時
◇一〇、〇一 新聞、氣象、明日節目預告
◇一〇、二〇 蒙古語新聞與唱片
◇一〇、三〇 話劇(奉天)時代風 奉天麥克風話劇團 編劇冷夫 導演章田

國都戲院 新京東二馬路電話二六四六一番

演期 十一月十五日·十六日·十七日 十八日·十九日·二十日 連演六天

今天公演 華新公司 對白戰爭歷史超特新片

人人皆知的 三國志 搬上銀幕
日夜夢想的 關雲長 來到新京

忠!! 土山約三事 降漢不降曹
義!! 秉燭達旦輕 私恩重公義
信!! 五關斬六將 千里尋兄

關雲長 忠義千秋

主演 王元龍 王獻齋 姜修 章志直

雄偉壯烈比任何歷史戰爭片偉大
富麗堂皇比任何古裝有聲片新奇

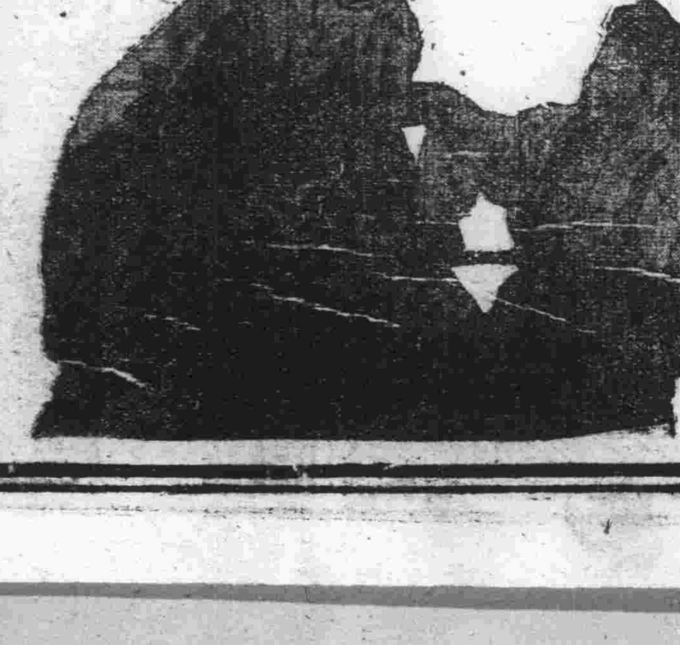

加演 滿映新聞 一〇五報

長短期優待券 最後兩天有效

新京東五馬路 國泰 有声大戲院 長電話②一一五四番

光陰

本報懸賞當選作品

李光月作　高夢幻畫

(10)

『是啦』、董家敏像囈語似的說、『我不要快樂』！

說着、他的手緊握了一下、似乎把『快樂』握得稀碎、方才覺到身體上輕鬆了一些。

『不要快樂』？

盧荻聽了他的話、哈哈的笑了起來、這笑聲使董家敏低下頭去『不好意思』起來、而盧荻却並不就此止住、他像故意開玩笑似的又說下去、

『那、麼、爲了、甚、麼呢』？

說時、一字一頓、那聲音就更清楚的鑽到董家敏的耳朶裏去、

『甚麼原因也沒有、就是不要快樂』！

董家敏不耐煩了、大聲的對盧荻說、這時有兩個女人正從董家敏的身邊走過去、那誘惑性的髮香和脂粉香很强烈的襲到董家敏的鼻孔裏去、使他感到一異樣的刺激、

馬路上汽車和馬車發了狂似的來回奔跑、那粗魯的汽車笛聲驕傲的鳴叫着每一輛汽車或每一輛馬車跑過去後、就有兩個衛生夫過來掃那馬路上的塵土碎紙和馬糞等、

董家敏和盧荻拐了一個灣、這條路比較着寂靜一些、

『是不是你爲了周靜芬才不快樂』？

盧荻看着董家敏說、他似乎下了『刨根問底』的決心、

這話給了董家敏一種威脅似的不安、他臉上立刻紅了起來、

『並不只因爲她』、

聲音雖然低、但盧荻聽得挺清楚、所說的『她』當然就是『周靜芬』啦、由他這句話中、分明有一半承認了『爲了周靜芬才不快樂』、

『哈哈哈哈』

盧荻的笑裏表示着『原來是這麼一回事』！

董家敏不言語、他一邊走一邊想起了前天下午的事、

在××公園內、他和周靜芬並排的走着、碎石子鋪成的路擦着他倆的脚、發出輕微的揉擦聲、松樹葉子也像激動起情緒似的被風吹得直響、

『敏、這裏寂靜得多有味啊』！

周靜芬用兩隻烏黑的大眼睛凝視着董家敏的臉、

『唔、……』

董家敏漫應了一聲、他用手折下一條樹枝來、

園子處確實寂靜得很、除了董家敏和周靜芬兩人以外、再沒有第三個遊人了、一片夕陽的餘光淺淺的映照着整個的公園、蒼靄中遠近的樹影像幽靈般的矗立着、

兩人走到一株樹下、董家敏用石子驚起一隻棲在剛發綠色的樹枝上的小鳥

『我就和這隻鳥一樣』

周靜芬的聲音、

『爲甚麼沒有力量和環境抗爭』、

『但它還有自由呢』、

『那也不一定永久的』

兩人說話的聲音都很低但在寂寞中却顯得更加清晰、

周靜芬身體靠近着董家敏、那微弱的喘息聲音、董家敏聽了、心忐忑的跳他偷偷的看了她一眼她面孔上顯露着清冷的凄楚、長頭髮

"無所不談"談
寫給一個失意的明友

季風

生活究竟是怎樣的一種殘忍的東西呵！它毫不容情地磨難着每個人的軀體每個人的心魂、不勝其暴力的摧殘的、就一個一個地軟弱下來了、逃到那暫可作爲世外桃源的地方偷生苟活、或者毀失了一切自我的力能和意志而一任命運擺佈着、於是不知不覺很自然地我們就都被包圍在濃重的宿命論的色彩中了、我們不知不覺很自然地就扮演了犧牲於宿命因素中的角色而完成其人生的悲劇、這蠢如鹿豕的生翠約！

雖然也有强者、也有英雄、也有那和命運相搏鬥手創命運的巨人、然而在人類還沒有完成和自然鬥爭的過程中、在整個社會組織還沒有完全放在合理的邏輯而存在的時候、在全體向着全體發展的情態下、個體的生滅休戚是常常被忽略了的、所以、在組織社會的過程中、在全體鬥爭的時候、個人是沒有什麼是所謂幸福與安全、更談不到什麼生命和平的保障了、因之、一切個體生命運行於這個大宇宙之中、都難免着蒙受背刻的打擊和無情的磨難、縱然是强者、英雄一切的巨人、倘如他不是將個體生命打入羣體生命的裡面、他也是不可獲得獨特的生存和完全的勝利的、那驕悍如高爾基、也會用自殺來解決他的難題、那超然如尼采、也會因爲一種難題不能解決而至於瘋狂、這不就是難堪那生活所給予的厭倦和疲勞嗎？

然而、高爾基自殺沒有死、到老來彷彿他越發健康了、尼采却終於消滅形骸於他的癲症之中、這就是因爲、前者在生活掙扎苦鬥的漩渦裏、將個體沓小的形軀混爲全體偉大的生命、而後者却是歸結到個人主義的終極的緣故、

龍布維梭說、『一切偉大的天才、都是白癡』、事實是眞這樣的、越是聰明人、越糊塗、越苦惱、他們越固執生之意義、追究着生之本質、而終久弄不出其所謂意義所謂本質來、因之便陷於孤獨的思索和落寞的生涯裏、托爾斯泰如此、尼采如此、叔本華如此、……一切偉大的哲人莫不如此、然而、這不是一件蠢事—雖然細細想來、人生又有什麼呢？生是假的、滅是假的、一切之苦與樂又何嘗有一點眞的？想開的人、是不會在生死苦樂上打算盤、人祇是要是死下去就是了、

但是要活下去、是人類的本能、也是一切生物的本能、而人類則還有所謂意志云者、使人類還要望向上的發展、然而這向上的發展是在全體而不在個身、是高級物性的昇華、倘如在個己的生休戚上槃打算盤、那才眞是一種蠢事呢！因爲那祇是白費、那是多餘、

朋友：白費的事不作吧、多餘的事不作吧、我還祝你活活潑潑歡歡喜喜地幹下去吧！在個人的一切感覺上不妨把人生看得『假』一些、那也許於正在失意中的你不無補益、

古蹟與傳說 ④

逸厂

長約二十餘丈、卽宮殿址也、兩旁均有高阜南北直向、園廊基也、外又各有橫亘高阜數層皆在子城內、按其城之考證、宿園繞高丈餘、皇城也、至門就龍台下馬至乾元殿階前、作壇方數丈、名龍墀、至宿園自山棚東至山棚左、曰桃源洞、右曰紫極洞、中有橫匾、題曰翠微宮、至白城之稱、史無明文、或因該城有南北之分、俗呼北城、相傳之說、當待考究、白城爲金之上京會寧府、確無疑義、在該城實勝寺前、於清宣統三年發見前管內都僧錄寶覆大師墓塔銘石刻、可資爲證、緣金自海陵王、遷都於燕後、廢上京僅存府名、雖一度復爲上京、而終至於廢、宣宗時因被元成吉思汗帝所敗、避其鋒遷都於汴、此城被元軍攻擊數月不下、元用火攻、付之一炬、而今白城發現之磚瓦鐵石被火溶成一起者、屢見不鮮、元滅金後、曾於此設鎭寧州、曾於民國十四年發見、元至正十五年七月中書禮部造之鎭寧州諸軍奧魯印銅印一方、亦足證明元時爲水達之路完顏部明時爲岳西河西衛、現該印已由國立中央博物館奉天分館保存陳列、以供歷史上研究、

一、牡丹江省寧安縣三區東京城址、爲渤海國上京龍泉府、外城方十里、內城約里許、有宮殿四層、建築宏壯、爲滿洲史上最有價值之建築物、後渤海於遼、遂亦稱尊號曰天命等語、按此次調查發掘所見、城分內外、外城東西長三支里半、周圍約七八里、城之外廓、規模宏大、據稱約八十支里、現有城垛三、城內大山岳亦有三、小山岳甚多、其之周圍一支里有餘在城之中央、依小山岳形勢、昔曾築有木柵、因清太祖駐蹕其間、藉資保護、此爲清初發祥根據地也、

一、錦州省阜新縣黑帝廟村、朝陽寺有督井一、據鄉耆言謂、楚伍子胥抱着太子經過此地適有馬國母由此避難、子胥不能母子全救、故令馬國母死於井內、子胥救太子逃等語、雖曾載於縣志、所說毫無依據、亦無其他可資稽考、祇可認爲傳說而已、

一、錦州省阜新縣懿州城、又名雁翎城、傳說此城係雁體形、北門爲雁尾、南門、雁頸、東西門爲雁翅、故謂雁翅城、按縣誌所載爲遼置、明廢、康德元年及四年、挖掘墻根發見銀金並銅錢、鐫有至正至元等年號、均係屬元代

一、熱河省寧城縣二道河子、烏拉虎馬梁或係蒙古語之稱、傳說古稱野狐嶺、如南朝李氏黃巢叛亂攻打長安兵部尚書程敬思請兵李克用

清太祖努爾哈赤所建古城（遺址在興京城西六十里、永陵街東南十二公里二道河子）

玩撲克有個妙招

畢崑崗

倫敦的騙子

倫敦那個地方人心極爲險詐所以社會情形極爲複雜、奇奇怪怪的騙術、時有所聞、尤其是在戰事期中、倫敦發現一種撲克的大騙術騙子爲減少別人對他的懷疑起見、在未施行騙術之先跑到酒店內、大飲啤酒、順口對人隨便談論故事、在撲克開場以後、他便說室中光線不足、即把眼鏡帶起、一方面與大家要撲克、一方面還是照樣飲啤酒、在無意中、他的手指觸及杯中的液體、隨將液體抹在桌上、這種的做作沒有一個人懷疑的、於是騙子便實行他的計策、原來騙子所戴的眼鏡、不是普通的水晶鏡子或茶晶鏡子、是一種放大的鏡子、從液體中反射出來、別人手中拿的撲克牌、在放大鏡中、是看得十二分清楚了然於心中、這是一種新的騙術、在平常行騙的時候、大半是兩個人合作、一個騙子下場、一個在旁邊作壁上觀、作壁上觀的這一個、即使用種種暗號通知他的同謀、下場的那一個、對於別人手中撲克點子數目的多少完全知道當然是可操勝算、英國這種騙子很多、如在餐室中或者旅行車上、假使你是參加撲克的遊戲、實在非小心不可、有些騙子、在表面上是十分有禮貌的樣子、增加你的興趣但是他們在火車上、有時也極爲粗暴、減少別人對他的疑慮、若是對於常常帶手套的生客、更非格外小心不可、因爲他那柔軟的手、十分靈敏、撲克牌上的花紋及點數、用手可以探出並不需要眼睛觀看、打舊撲克、是最危險的、一般騙子、往往預先在撲克的背面上、暗記一種符號、隨時可以看得出來、別入是無心的、當然不知道紙牌中的暗號、老於世故的人、與生客要撲克、錢財是不可多量露出來的、勝敗卽有一定的限制、那時候雖然遇著騙子、損失還是不多、這是最好的一個自管方法

斷簡錄

•豐集•

『文學乃訓練羣衆的武器、認識現實的工具——深刻的研究現實世界之工具。』（衣麗起）

『依我的觀點看來寫實主義云者、除仔細眞實外、乃典型環境中的典型特徵之精確表達之謂。』（安格士）

『人們常常以爲我是特別幸運兒、我也用不着去哭訴和非難我的一生、但老實地說、我的一生無非是勞動與工作而已』（哥德）

『不息的勞作之爲藝術的法則、正如它之爲生存的法則一樣所以、偉大的戲劇家、眞正的詩人、都不期待訂購、也不期待收集商標他們今日在工作、明日在工作、永久的在工作、從此便養成一種勞動的習慣、亦卽不斷的與困難奮鬥』、（巴爾扎克）

土鼠式的戰車

自從上次世界大戰以來、種種新奇的兵器、層出不窮、把中國封神榜全部上的東西、完全實現了、最近聽說美國一個名叫俄拉遏唐克姆密、更發明了一種土鼠式的戰車、可以說壓倒土行孫了、顧名思義、就可以想像出這是一件鑽土的東西吧

這種車的前面裝有掘地機、可以很迅速的掘進地去、把前面的土移到車後、這樣一車復一車的前進、在短促的時間中、從地底鑽出於敵人的背後、給敵人以重大的奇襲、因爲它的身上、照樣也有機槍、砲、毒瓦斯等發射機一般的武器、在地面上走起來、戰起來、也和普通戰車無二、

在我們的推測、這種車的形狀怕要是體長而兩端尖的、如梭形、才能鑽土裕如、

總之、這是一件新的武器、比土行孫更爲進步了（遺）

吟壇

四郎

雞林道中
—卽發吾玉一笑

漸覺文章眞小技、風雲欲老苦吟身、可堪家國無窮事、輸與街頭賣卜人、

君心似玉不勝嬌、啓我深情正爾多、萬念空明如天女、散花時伴病維摩、

踏雪東來江水寒、臨深履薄力心殫、相期莫恨天壤窄、小白山青聊共看、

頗聞佛說無人我、萬古蒼茫寓此心、亦欲築庵頻夜起、龍州老去更誰任。

俗語箴世良言 (86)

（都門落拓生）

大擣鼻子痱吃、（諧音乾吃）

小車子、對聯子、傾家敗產的小老婆子、

針尖對麥芒、惡鬼遇兇神、

窮愁接連病、死亡在眼前、

耿介固美德、無乃惹人煩、

人死先回病燈滅先放光、

嫉妬婦人性、海涵文人心、

衣冠有禽獸、不孝似畜生、

茅屎坑裡石頭、又臭又硬、

風三風三、一颳就是三天、

風塵三尺劍、驅愁一卷書、

勸君休讀書、書中多憂愁、

開門七件事、柴、米、油、鹽、醬、醋、茶、

一家不够、十家零湊、

佛爺家中坐、何必遠燒香、

歲三章 (一)

‖給一個國高的學生‖

辛沙如

「小序」

到現在還奇怪、一個平淡無奇的我怎的竟在過去那一部分時間裏、天天的離開這荒原、跑到你們的校裏去作起『教書』的工作了呢？說起來、也笑話、我拿着二十三歲的年齡、不太高的個兒、剛在跟着旁人學會了一些讀書的門徑、却就得馬上的板起面孔像了不得似的、站在你們二十一二歲的人羣前、當起『先生』來了、這不但你們要覺得很異樣的吧、就是我自己也感到它（這件事）滑稽得可笑呢說眞話、

共實、甚麼是『先生』？又甚麼是『學生』？這話原很難說、不必說我們這一羣暫時給你們當先生的、回到我們的校裏、立刻就變成學生、就是那一般的人羣裏、絕對的先生、絕對的學生、這樣的例子、也是罕有的、

在小學時代、比較的容易崇拜和信仰的、對於先生、但等到境況多少變遷一點兒、很明顯的這關係就打破的、舉例說吧幼時的學生和先生同事的有的是、再甚一點兒的、學生倒成了先生的先生的事更很多——以至於中學、反不如率直的就叫做朋友是更安切更恰當、……

我不是醉心於甚麼別人的形式、學着作弄新鮮、實在是爲了我很知道我的身分、很知道我的能力、很知道我的一切、良心限制我不能和你們使出威風來、想要再隨便些吧、你們又不肯、這結果、遂至於我是笑笑哈哈的、你們也是笑笑哈哈的、一天、兩天、想說甚麼、想說甚麼的、就過了二十天、就恢復了我的身分、等我的勇氣眞個鼓舞上來時、我已經不在你們的面前了、

『這原來走了一場形式啊！』我私自嘆口氣、但是、『可有什麼法子想呢？』

的確不假、我們是爲了將就這一個階段好畢業、你們是不敢不服從校令因此也便不大反對我們、這就是原因和結果、

但、我沒有熱意嗎？決不然的、我很想和你們說一些什麼、談一些什麼縱使不必對吧、好歹也是一個參考、可惜我究竟都爲了『客氣』這一種退縮的心沒有說、而你們也都用了那『次沉氷冷』的態度、躲到一邊兒沒有問、遂使我們的感情那樣隔閡了、多可惜？

惟獨、我更奇怪的、若是不動感情就不動到底吧、偏偏在神社奉仕、拔草那天、你又親親切切的向我說、設你怎樣的寂寞、怎樣的學費來路的艱難……末了、你說：

『眼看畢業了、拿我的立場昇學好呢？不昇好呢？而且活來活去、將甚麼是我終極的目的？……請你指導我吧因爲沒人肯指導呢』、

唉！朋友！使我是人我的血還沒涼、對你那誠懇的態度、我是怎樣的受了感動？我忿怒、我狂急、我像失掉了一切似的空虛、但是你要原諒我我原來是和你並無大差的呵！

那夜、我思索了一整夜、——預備第二天在孔廟奉仕、拔草作業那時候詳詳細細告訴你、不料你們又是那樣忙、那大一片地、拔了一天、完了、太陽也要落了、叫我哪有工夫和你交談？……

完了、我已經回到校裏這多天了、我想寫信告訴你、但、我不知你的名我想親自到你校裏找你去、但、我彷彿和你的同學們絕了緣、我很不樂意再見他們、於是、我不得不在這兒寫點兒感想寄給你了、你們都是很好看報的、想一定沒錯的看得着——

在形式上、我們是一種朋友的立場在內容上、不過是隨便說說而已、璽誤了、就是慚愧吧、也比在當場下不來台强多呢！你忘了你們有過『眼人』的舉動嗎？雖然那扶『眼』的不是我本身、

能把我的見解說給你、在我說、總是比較安心的一件了、

立止牙疼

今治水

不論如何之牙痛不知不覺均可治癒

主治効能：虫牙之痛、牙根痛、由上火所起之牙痛、由神經屑酸而起之牙痛其他所有牙痛均有靜効靈効

製造元　丹平商會藥房

代理店　大連奉天　日本實藥會社　奉天　井上誠昌堂　奉天　佐藤廣濟堂　新京　新京藥品會社　新京　新井藥房

定價　二十五錢　五十五錢　一元十錢

各地藥房均售

強壯弱体　增進精力　必謳脫您苦

與從來之强壯劑不同能之活動力出使身體細胞根本昂進食慾漸漸增加解消身心之疲勞增血液

身心之過勞、腺病體質、神經衰弱、結核諸症、病後恢復、貧血冷厥症、性的減退

成分　有機性磷、阿可司、維他也A D E、拐亞磷酸、次亞磷酸鈣、次亞磷酸士的年、芳香西藥補素

一日三回一回五瓦　二五〇瓦二圓五角　五〇〇瓦四圓五角

著名藥房均有出售

植村製藥株式會社　京城府新堂町　奉天木曾町

新高香蕉糖

少爺・小姐們的伴侶新高・香蕉糖

新高駱駝

讀書・運動・散步等莫忘攜帶與愛用

新高製菓大連工場

注意　患肺癆吐血者　○主治青年○各期肺病○大口吐血○痰中帶血

趙氏肺病咳嗽藥主治列下

此藥專治青年肺病結核、久嗽成勞咳嗽氣短大口吐血痰中代血鼻中出血五勞七傷肺癰肺痿氣管炎肋膜炎以及老幼四季咳嗽痰喘春秋犯病夜不得臥[illegible]醫藥經年不能去根者速購此藥輕者一料重者二三料准可醫愈永不再犯　詳細說明在藥盒內[illegible]本料代理奉送

代理店　新京五洲藥房・吉林五洲藥房・濱江道裏仁壽藥房・安東大生東・黑河大同藥房・海倫久逢長・錦州同盛隆德樓號・北鎭立發號・樺甸德慶通・遼陽華勝和・海城崇升榮和發福・克山和發興・肇東同・德福・洮南永和堂・拜泉吉慶昇・西安永記號・鳳城東益遠・[illegible]昌圖愼記藥房・北票育太和・赤峯美利斯・吉林[illegible]房彰武一德堂・東興世合興・朝陽德恒興厚・[illegible]豐厚開原新磁號・新民德泰隆・營口豐利藥房・大連華西藥房・德記全棧・黑山同生大藥房・遼源德泰昌・星春發和・安達西仁堂・甜草崗德全信・江省[illegible]法庫德生永・農安慶昇泰・納河厚德隆・扶餘[illegible]石嶐盛和・拜泉吉慶昇・孫家台驛義和堂・東興[illegible]善有順・呼蘭義和隆・公主嶺三合號・北鎭立發號・[illegible]鳥[illegible]誠藥社

治療羊癎瘋！癲狂病　效效效效

這種藥名五癎通靈丸專治羊癎瘋癲狂病男婦老幼因氣火驚怒所得四肢抽掣不省人事發無定時時發時止越發越重多年不愈此藥皆能治之每打藥服三十日定價每打國幣參拾圓　歡迎各地代理來函定議

凡是缺乳無論小兒幾個月服此藥均能乳下如湧泉每盒十二付定價國幣貳圓以上二種藥皆乃東鹿楊氏自製外埠函購加郵費兩角

總行奉天大西關天光院內精業堂趙羨忱發明

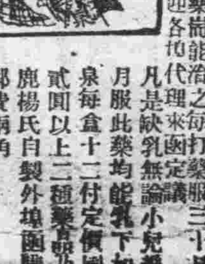

總發行所奉天大南城門外路西樓房　欣榮堂厚記　小北關萬壽寺胡同

調查社會事業團體 予以獎勵資助 省聯合會飭令呈報

【奉天】省社會事業聯合會、爲强化社會事業、乃決定於來年一月間、對社會優良團體加於獎勵補助及表彰、以促進其對社會事業等之努力、乃通令各市縣、於調查後酌量推荐、每市縣祗限一個團體、月末報省、但須具有左列之資格者、
一、設立二年以上、具有恒久設備者、
二、純係民營之社會團體者、

强化救濟工作 將於各區建設隣保館

【奉天】伴隨着都市人口的增加社會事業一天天比較加重、市公署有達成隣保精神、而期對救助方針徹底、乃計劃於皇姑區、隆昌區、及北陵區、分別建設隣館、以備對貧困及失業者之收容、刻在着手計劃而定來年興工云、

大哈爾濱第二次都邑計畫 亘各部門着手編製

【哈爾濱】北滿文化、商業中心之哈爾濱國際都市、在大同二年七月哈爾濱特別市誕生後、對於大都市之發展上、已成立都市計劃委員會、第一期計劃一千五百萬元各種事業、一應完成、而第二次計劃編造、政治、經濟、產業、交通等部門、分科組織、各機關專門家、經驗者意見徵求、新計劃方針決定、以便進行、關于今後之市政發展、頗爲一般人所注目云、

市警統合第一回連絡會議 定於本月廿日舉開

【奉天】由本月一日開始市警統合以來、對諸般行政發展、及治安確立、成爲一元化之統制、乃定於本月廿日上午九時、在市公署大講堂舉行第一回連絡會議、各處科及警局方面之提案限十八日前交官房庶務科云、

來年民需資材 通令呈報

【奉天】省公署爲期康德八年度民需建築資材、如鋼鐵洋灰類、配給上圓滑及萬無遺憾計、乃畫令全省各市縣及商工公會、對民需資材、需由經濟統制委員會事先開會討論、將實地情形報省備核云、

十月分粮穀登市額 較昨年同月增卅萬噸 十一月尤可獲超特成績

【奉天】在獎勵粮穀上市聲中、奉天省主要粮穀十月份出貨量、經省實業廳調查、由十月一日至十月卅一日止、共計一百六十萬五千噸、較康德六年十月份之出貨一百卅三萬七千八十一噸高出卅萬左右、其現象非常之良好、但本年因霪霜較早打場又晚、及十月份獎勵宣傳未十分透澈預想十一月份、當更超出數倍、頗可收得獎勵之實效云

明年勸業關係計劃 限令市縣月末提出

【奉天】省公署爲改善勸業關係、及達成增產計劃、乃通令各市縣對康德八年度勸業關係事業計劃者、於十一月末提出省方、以備考核及着手計劃云、

道德會招生

【訥河】縣城東二道街道德分會、爲人心之普及教正以提倡道德、每年會有三四次招收講習之男女學員、而施以口傳心受之道德教育者、近趁農民暇豫時、又開始爲第三十屆初級講習生之募集而報名者頗爲踴躍云、

糧穀獎勵期 延長至月末

【依安】當官署通知一般農民、爲糧谷出荷獎勵金一事、苞米、紅糧兩樣之獎勵期限乃至十一月十五日截止、現因天降大雪、農人之工作深感不便、前日在省方關係機關濟依開會時、由地方官代爲陳述農艱之情形、經蒙允准、延期半月、乃再至十一月末日截止云

街公所課長異動

【依蘭】本街公所庶務課長傅亞田、在職多年、現因病請假、所遺庶務課長一缺、以行政課長邸春興轉任該課、至於行政課長一缺、以行政課員關世昌暫行代理、俟有相當人員、再行委派、聞該庶務課長辭職後、全體街公所人員公請宴會、因多年同寅一旦分離以表歡送云

龍江省下禁煙週間 白城國高擬定宣傳行事

【白城子】於月十二日至十八日間、龍江省管下定爲禁煙週間、於是龍江省立白城國民高等學校、連絡白城縣公署、保健股、預定於月之十八日假洮安劇場舉辦學生禁煙講演、劇及魔術、音樂等、並張貼各種禁煙漫畫務使一般民衆澈底了解鴉片之害而行斷禁焉、當日係免費入場、想觀衆必能踴躍、當有一番盛況、而收相當效果云、

敦化街公所遷入新廳舍

【敦化】敦化街公所、自昇格指定街後、李街長即着手於人事整理、現已告一段落、唯因近來事務繁忙、又感於辦公室倏小不够用、乃於縣方商會、將原第二管煙所舊址（凱旋通）重加修理改繕、於工事完了後即行遷入新廳舍云

市立病院 聘到女醫師

【四平街】本市市立病院婦人科醫師、向由男醫師兼任、茲者市署爲使一般婦女治病便利起見、新聘到女醫一名王素明女士、由哈爾濱醫科大學出身、前任哈埠市立病院醫師、頗有經驗、專任婦人科醫師、現已行事甚得患病婦女所歡迎云、

省方要員蒞縣舉行 鄉土建設特別工作

【依安】於本月十日午後一時、有北安省公署企畫科長、大沼幹三郎、協和會北安省本部、關開濤參事、北安省興農合作社聯合會總務長兼理事小松七郎、帶同隨員、並三井物產會社社員山田順道等十數名蒞依、降車後即至縣署、由縣長以下官民歡迎之下、稍事休息即招集各機關首領、主要官員、開催鄉土建設特別工作、糧谷出荷、（一切事務懇談會、直至後七時許方始閉會、對於鄉土建設、糧穀出荷、獎勵金給予方策、指示盡詳盡善、今後我縣之鄉土建設及農作物糧谷方面出荷得適宜之南針、故我縣之前途更堪可日進千里云、

農產物促進委員會 省長來依時舉開

【依蘭】本縣農產物素稱豐當之區、縣當局以農產物之統制、故對於出荷之價格、業已組成委員會於本月六日、爲盧三江省長來依之日、特召集●委員、在社會館開催農產物出荷促進委員會、對於價格之制一、盧省長之訓詞及指示、嚴肅舉行於下午四時始散會云、

指導强調訓練 省本部查閱各縣青訓所

【錦州】協和會錦州省本部、爲養成青年國民、中堅有爲之份子、而於省下各地、開設青年訓練所、選集思想純正青年、施以相當訓育、自冀期造成、優良國民、自各地遂奉成立以來、已訓練數期、對於各所現勢、及訓練情形、急有查閱之必要、以便從予指導、期使訓練向上强化、乃有省本部幹部之勤員、組成查閱班、分赴各地、實施查閱、茲將本月中、應行查閱之所名、日期誌左、十八日錦西青訓查閱二十日、爲吐默特右旗、廿九日、爲盤山青訓所云

農訓哈分所 行第一期訓練

【哈爾濱】國立哈爾濱水產試驗場自本年七月設立以來由各省選拔收容一定數之委任官、陶冶官吏之人格、涵養智識體力、並爲訓育水產理論並技術、將併設於水產試驗場之中央農事訓練所哈爾濱分所其官制制定遲晚、尚無正式設立之勢、然此次暫時開所、自十月二十日舉行入所式、第一回訓練生、使安東、吉林、牡丹江、東安各一、奉天、濱江、龍江、三江各二、錦州三計十五名之滿系委任官入所收容於水產試驗場開始訓練、教師爲興農部阿部等兩技佐外二名、中央訓練所、藤原所長、關根主事外三名並加試驗場青木場長、廣瀨教官外三名各分擔科長開始講義、其第一回訓練、預定本年十二月十五日終了、待官制公布每回合日滿系共選拔五十名委任官、受三個月訓練云、

滿系中等學校 慰問白衣勇士

【錦州】錦州市之滿系中等學校（師道第一第二國高、女高、地方師）、十二、十三之二日間、訪問日滿陸軍病院、各校合同作歌舞劇以慰問白衣勇士云、

私運米麵被罰

【哈爾濱】何慶祥、年廿七歲、河北東光縣人、現住在周家站張家屯、以農爲業、因爲市內大米、白面缺乏、該氏私運來大米一千斤、白面三百斤、竟忘了物資統制、一味暴利當被南崗警察署藤建英警尉補得知、將米面及何某一並帶署罰辦云、

農產增產計畫 近經會議決定

【哈爾濱】濱江省管下農產物增產計劃、於日前會經開打合會、增產計劃案、大致均已決定如次、一、耕地面積擴張二、增產遂行具體的方法、三、水稻蔬菜栽培對於肥料配給、四、採種圃經營等、關于以上諸問題詳爲檢討外、對於明年中之種籽大量配給之、水稻、菜蔬之肥料大宗購入、向農村配佈、以使其增產以食糧自給自足爲目的云、

哈鐵社員實踐 農產畜產開發

【哈爾濱】哈爾濱鐵道局附業課、對於滿系從業員福祉增進、滿洲畜產業之開發協助、對於一萬五千名之從業員以八萬元之預算、購買各種肥豬、由該局派技術人材分別指導、以有助成、其他各養兎、養家禽、及菜蔬栽等、亦在計劃之中云

松花江鐵橋 規定通行時間

【哈爾濱】在松花江封凍未堅固之時、江南江北通行之人、均利用鐵橋對於該橋通行之時間、由警護隊、松花警察署發給許可證、每日之通行時間如次、午前六時至六時半、八時至八時半、十一時半至十二時半、午後三時四十分至四時十分五時半至六時六時半至七時五十分云

正亞街雪後風景

協議糧穀配給 市整委會開幹事會

【安東】市整備委員會幹事會、於十二日午后一時、假協和會館、由幹事全員出席、開催、首先對關於滿系市民粮穀配給圓滑方法、實施協議、其次即關於洋襪子配給事項、並對冬期價格狂騰之薪柴、實施公定價格等、詳細協議、於午后五時散會云、

省市各方協議設立 娛樂統制委會 爲期領導生活肅正

【安東】其於時局下之娛樂肅正、對電影及戲劇等改正合理化並基於對興業物純正發達及社會敎化、民生振興等宣傳作用計、省公署側、會招集電影業者等、開催懇談會、由省警務廳特務科、市警務處、省弘報股、敎化股、及業者統合一體熱心懇談結果、對設置娛樂統制委員會（假稱）全員一致贊成、由省社會科敎化股、弘報股爲產生者

配給味之素 實施通帳制

【安東】近來對市內各家庭日常必需之味之素、爲期流出防止、及配給圓滑計、由協和會及各機關協議結果、大宗需用者由特約店直接配給、一般家庭用者、實施通帳制、於特定小賣店、持協和會分會長發行之米穀通帳、一個月中約配給中罐一罐程度倘味之素配給實施通帳制後、成績良好時、將來糖及醬等、亦將相繼實施云

舉開敎育總會 并表彰功勞者

【安東】市敎育會第三回總會、於十二日午後零時半、假協和會館開催、由佐藤第三國高校長致開會之辭、日滿兩國旗敬禮、兩國歌齊唱皇居 帝宮遙拜、國本奠定詔書奉讀、默禱後、由小林視察對會務報告、並其他式辭、祝辭等、及敎育功勞者十名、實行表彰、午后二時半終了、表彰氏名列左

△謝授普（安東第二國高校）△姜儀作（市、和經國優校）△永田信恭（安東第一國高校）△黃恒賓（市、朝陽國優校）△祝寶俊（市、寶山國優校）△佐藤猛雄（安東第三國高校）△田松龜吉（安東女子國高校）△叢世孝（市浪頭國民校）△武井一義（市、金湯國民校）△于世悅（市、太平國民校）宜、

價格表示成績良好 實施第一日視察結果

【安東】市基於經濟、治安、興農、四部令、全滿一齊實施之（公、協、標、自）四種價格表示符號、市內各商店、由當局指示、於十二日一齊實施、並由市警務處、經濟保安保官之實狀視察結果日滿各商店成績均屬良好、但市場內一部、表示主旨稍欠澈底當日已由商工公會田邊商工科長出席、招集業者、對價格表示主旨說明、並於全市撒佈傳單、以期業者並一般市民、對當局之意義澈底云、

禁煙運動週間 分別盛大舉行

【訥河】爲促進鴉片斷禁政策之迅速達成、縣禁烟促進委員會預定訥河街自月之十五日始、拉哈街自十九日始、於一週間內、分別舉行禁烟運動週間、其行事之人事陣容、業已編定、計分總務、連絡、設備、宣傳演藝、警備、進行、施療普樂等九系、除系長外、尚置系員若干名、而以社會敎化、學校敎化、促進癮者自覺等置爲運動重點以實施禁烟講演會、禁烟敎化座談會、禁烟演藝會施療施藥、禁烟雄辯會及宣傳遊行、生徒訓導、鴉片癮者座談會、表彰禁功勞者等行事云、

龍江省南部各縣 商工擔當者會議

【齊齊哈爾】爲期經濟統制方策之圓滑、龍江省南部各縣商工事務擔當者會議十三日於白城子開會、屆時省方有田中工商科長出席、協議如左事項

一、省工商科關係事務監察之結果講評及其指示
一、關於價格表示之指示
一、物價物資統制法與不當利益取締法之說明、
一、協議一般經濟統制事宜、

遼陽初次降雪

【遼陽】於本月十二日晨天時驟變、陰雲四佈、纔則小雨濛濛降下、迨至下午六時許、即變降雪、淋漓至翌晨仍未止、下午稍止、雪深約寸許、遂被水溶化暗地無日光者仍積雪未溶、爲本年本邑首次降雪云、

司法部派員 到法院視察

【遼陽】首都司法部於本月十一日派來日人嘉村參事官、林事務官、秋谷屬官、到法院調查親屬繼承權者云、

稅局長未逝前 同寅輸血 友愛相助美談

【遼陽】遼陽稅捐局徵權第一課長陳瑞麟氏、於上月廿八日忽染時疫、即入滿鐵病院診斷、爲急性腹膜炎、當即施行手術後、病重血貧勢甚危甚篤、該局同寅熱誠濟難皆願輸血挽救就中檢定合格十人卽陳萬惠、董鴻閣、陳書亭、王君已各輸血二百瓦未及繼續輸血、而陳課長病勢遽變、乃於本月十一

女高定期舉行 學生成績品展

【錦州】錦州女子國民高等學校、學生習作成之成績品展覽會並即賣會、訂自二十三、二十四兩日間、於同校開會云、

奉專賣署派員 蒞遼視察

【遼陽】奉天專賣署、於本月十一日派來屬官滿係王錫純、日係委任官試補高橋二名、到遼專賣局視察各物配給狀況二三日返奉云

新任徐郵政局長 努力謀事務發展

【訥河】日前來任縣郵政局長之徐劍達氏、原係齊齊哈爾郵政局中之成績優秀者、明自來訥就任伊始即毅然爲業務之發展、而傾注全力、故通來縣街商之外埠通信滙兌等、皆異常靈便云

街長辭職改選

【梨樹】縣街長李世昌氏人極精明多識多才、就任斯職以逮今茲、歷四載有餘對街政辦理、頗著成果爲商民造福非鮮、正在民衆感戴中、該街長因家務紛繁、呈請長假、雖當局如何挽留、怎奈去志堅强而行照准、商民聞知、莫不依依、至後任人選、經權衛委員會公擧縣城公民王式會氏繼任、已行接任多日按王街長、前曾在縣署充當職員多年、學品均優、素負衆望、現在發揮本能整頓街政中、將來街政實施、當能另有一番改善、頗堪期待云、

奉公隊班長舉行 防諜講習會

【四平街】當地義勇奉公隊總本部、對於各隊副班長以上日系幹部五十名、爲徹底防諜思想普及計、於十五日午後一時於公會堂開講演會講師及講題擬定如左、

一、關於軍機保護法與防諜、鈴木憲分隊長、
一、關於近代戰與防諜○○部隊長

市署新建分廳 舉行落成式

【四平街】市公署原有廳舍、不敷佔用、於辦公上種種不便當局一再籌劃、於本年夏季以二萬元投資在滿鐵醫院前另行建築分室、迄至現在全部工竣、於月之十三日、午後二時舉行落成式、市署全體並各界均到場參加、頗爲隆重云、

吉興村民房 火後重建落成

【依蘭】本縣吉興村原名（草帽頂子）於本年五月間因遭火災、將全村房屋焚毀殆盡、由縣公署之協助及興農社經濟援助之下、該村紀念典禮、全村氣象換然一新、村民興高彩烈之色、溢於眉際、縣方人員亦參加盛典、該村民等無不有口皆碑、共沐王道之慈光云、

錦州初雪 雨雪相繼終日

【錦州】本月上旬之豪雨降後、氣候並一度暴寒、於月六日以降、而重現十月小陽春景氣、詎月之十二日晨朝霧彌漫、復繼形雲、於午前十時四十分頃、北風過後、在同時五十分許、細雨霏霏、愈降愈劇、那間簷水如注、直降至午後二時餘、雨勢始微、未廿分、繼降瑞雪、勢如鵝毛、因先之雨、街道停水致所降之雪、隨降溶降落至四時四十分、雪遂止息形雲而漸四散矣、此爲入冬以來、最初之降雪云、

商民勇於納稅 榮受當局表彰

【鐵驪】北安省鐵驪縣興隆街路北德順東油坊經理趙香亭、河北省玉田縣人天性誠實、素講道義、開設油坊以來、迄今十易星霜、對於國稅素於各商首先提倡、爭先繳納、終不落伍、頗爲稅務當局所嘉許、茲經龍江省稅務監督署長、劉秉璋、特頒予趙香亭表彰狀一份、並獎勵國幣拾圓、以示鼓勵云

農夫售粮 在交易場被騙 捕嫌疑者審詢

【四平街】農人郭生五家居梨樹儉富村房身溝屯他于本月十二日、同他次子郭廣義趕着大車拉紅糧二石九六升（舊斗）、來本市售空、至九時許、到農產物交易場依公定價格售予日清棧共八十六圓五角、將糧卸完領了傳票、再持票回到交易場、領取配給棉布票、然後好去日清棧兌取現金該郭某至交易場辦公室外拿出傳票、此際有滿人向郭某說、可把票交給我、待我進室替你去領、該人進室好久不見出來、郭某等的着急、向室訊問無人承認、他心頭火起就噪叫起來、竟被室內人逐出、他心實不甘到市警務科司法股告了狀、經警尉李國泰受理後、訊問日清棧、該郭某之款早有人領去、現正傳究該場內被疑者嚴重取調中、深望農民到該場售糧安加小心免致受與外欺騙云、

三馬路郵局 局長更轉

【四平街】道東三馬路郵政局長王尙武氏、爲人忠直、蒞任以來、亘六載有餘、辦理郵務事務、極所盡心、頗著成績、一般商民滙兌錢款、及一切信件均感便利、無不稱頌、現在新京管理局、以榆樹台郵政局長于松山辭職、所遺之缺極爲重要、乃調任伊繼任、已於本月十二日前往任事、各方皆有惜別之意、後任人選、爲李國盛氏、已行蒞任、聞李局長、在郵界七載有餘、作事認眞前任新京管理局庶務科文書股屬官、今後對于局務之辦理、自能加以刷新云、

華北消息

謀資金導入圓活化 設資金調整協議會

【張家口】隨日本側生擴計劃之强化、爲原料資源供給地之蒙疆地區內之鐵石炭及其他資源之積極的開發、已成急務、關於域內外之資金導入、現在正由軍部、興亞院、政府、領事館等關係機關辦理中但因無一元的連絡統一機關、遂招來資金導入之不圓滑化一且缺乏資源開發之重點性、爲樹立對策起見、上列關係各機關、發起設置蒙疆資金調整協議會（假稱）之議、目下正由關係方面愼密研究中、

拖車開闢新線 乘客咸稱便利

【張家口】本市蒙疆汽車公司、前曾製做拖車多輛自經數度試驗在市內試驗認爲非常良好、且於乘客絕對安全、茲値時入初冬市內乘降客人日見擁擠、特於昨日新闢由大境門至營門子行線（經由漢鄉橋）、開始臨時行馳、即係使用此項拖車、駛行非常穩健、乘客亦覺輕鬆、後邊拖車、爲與前頭之主車連絡停止起見、並裝設電鈴信號、如能普及全線、定予市民交通上莫大便利云

栽贓未成反害己

【天津】張蘊越者文安人素作苦工爲生、前因故偕同業孫生奎等四人來津謀生、暫居于北開春和店內、詎有青年無賴韓德榮者見張某等住于春和店內、遂密議設法陷害、覓得六輪手槍一支、暗行贓于張之住所內、而後復密報偵緝四隊、謂張等爲武淸縣巨匪等語、當由隊長派員往緝、先後將張等四人捕獲、經訊後始悉原委、更將韓等三人逮捕、嚴加審問後始供認栽贓陷害實情、現已將全案解警局轉送法院訊辦云、

宣傳班劇團 赴龍關宣傳

【張家口】政府弘報科特種宣傳班劇團、爲期加强一般民衆對新政權之認識俾能共同邁進於興亞聖業起見前曾該班主任吳善撫氏領導赴萬全、宣化、湯原等各縣、從事宣傳宣撫工作、所到之地、深得一般民衆之愛護及歡迎、所得成績、至爲良好、該劇團前曾一度返張、稍事休息、茲爲加緊工作、而期於短時間內能完成上述之理想計、於前日又行出發前往龍關、赤城、等各縣云、

雨後天氣驟寒 貧民凍死街頭

【北京】日來天時突變、雨後生寒、無倚無靠之貧民倒斃街頭者、屢見不絕據聞六日本市安福胡同、德源里宣外大街、萬壽西宮、五爺海子、杜家樓、朝陽市場、車道溝等處共發現倒斃男屍十具、均經該區分局請求地方法院派員檢驗、發以棺材抬埋云

王捕長救火殉職 官民弔祭又撫其遺族

【天津】日前南市官溝大街天津第三倉庫火警、日警署消防隊副巡捕長王錫臣、因奮不顧身、致觸電殉職、王氏生前對于勤務極爲熱心、且爲人精明强幹、而家庭中則境遇非常蕭條、並遺有父母及子女四人小孩均在襁褓、田島署長得詢明後、對王之遺族、除設法特別撫邺外、並對王之殯葬事更爲注重屍體停于消防隊內、日昨特東請市警署及各租界工部局消防隊等、特于十二日上午十一時參加、執紼儀仗吊祭典禮頗爲隆重云

學田投標出租

【山海關】本邑縣公署學務科爲杜絕鄉村對學校之學田出租流弊起見、故經縣政裁決、決定派員分往各區監視、用以投標制出租、據聞教育科以時逢秋成告竣之期、對學田出租投標制、須得施行辦理等情、故於昨業經該教育科派孟委員首赴第四區進行監視投標工作云、

車站設防疫班 乘客必須種痘

【山海關】本邑防疫委員會、爲杜絕傳染流行起見決定於近日實施强化種痘首由各機關團體施行後、於車站前設立臨時防疫班如遇有往返乘客不帶有種痘證者、均須一律下車種痘後方始放行云、

日語講習會 舉行始業式

【唐山】日語講習會、唐山第二期會、於本月十一日午後三時、假道公署會議室舉行始業式、屆時中日各機關長官、均蒞場參加、韓道尹並致訓詞、來賓致祝詞云、

市署規定肉價 取締奸商暴利

【唐山】本市豬肉、因來源缺乏、屠宰數目較少、而奸商乘時取利、竟將肉價任意抬高、多有密售一斤一元四角左右、以及其他種種情形者、聞市署當局、爲平抑肉價、以安民生、而除奸商起見特出佈告、規定豬肉去皮骨者、每斤一元一角、帶皮骨者每斤一元、如有陽奉陰違者、一經查出、即行帶署懲罰云、

蒙疆學院學友會 大同支部已成立

【大同】本市各機關之職員、曾在首都蒙疆學院卒業者、日蒙兩系、共約二十餘名、該院院長常岡氏於五日來同、前後卒業同學、聞信咸皆前往謁見、常岡氏以爲同學等服務於一市、理宜有學友會之組織、俾便互相照顧、爰向全體同學闡明此旨、衆意僉同、因於六日午後五時、假雲中飯店、成立蒙疆學院學友會大同支部、行禮如儀後、當由常岡氏先致訓辭、然後推選支部長、結果政廳官房井上氏當選爲大同支部長、井上氏當即就職、向學友等致詞畢、乃歡宴而散云、

慈善社萬字會 各開粥鍋濟貧

【包頭】包頭濟經、慈善社、暨紅字會二團體、素以慈善爲懷、每屆冬季、必在市文昌廟與城外車站、各設立施粥廠一處、並施放棉衣、以救貧寒、歷年由双方集資合辦以救活貧民甚衆、近因嚴冬已到、天氣日寒、一般離鄉背井、老幼無依之貧民饑寒交迫甚屬可憫、亟應從速開鍋、以濟涸轍之苦、惟因監督之便利起見、特經雙方議決、由本年度起、實行分別辦理、即車站粥廠由卍字會專辦、文昌廟粥廠、由經濟慈善社專辦、以專責成、業於本月一日分別開鍋矣、

也門宗教大臣 由連抵北京

【北京】出席昨年十一月於東京開會之日本首次回教徒大會以來、久於東京滯留之也門王國宗教大臣亞爾地布希氏、本月初旬以來視察滿洲各地、更於十三日午前十時由大連乘飛機到抵北京、經中國方面回教關係者歡入北京飯店矣、

各界踴躍捐助 國防獻金

【包頭】前衞都市包頭商民各界、自發起國防獻金運動以來、經商務會、各鎭公所暨回民公會等各團體熱誠募集、民衆自動捐助者、異常踴躍、除第一次商民獻金十萬元、早已呈獻外、近經各團體及各鄉鎭繼續募集、復獲得四萬五千元之數、已於本月三日、由市署總務科長劉介卿携帶赴厚、向蒙古軍當局、獻納矣云、

各市縣長官 開催座談會

【厚和】巴彥塔拉盟公署爲期當前諸般行政推行之進展、並辦理事務圓滑起見、特於四五兩日午前十時、在盟署會議室、召開管下二市十一縣長參事官座談會、各市縣長參事官均行列席、對於一切應興應革事宜、並指示今後施政方針等、極爲詳盡、且各市縣推行之政務、經此一番之商討、則將來之進展殊堪期待云、

地方通訊

建設協和經濟 擬定國民運動 省本部開委員會議

【安東】協和會省本部自十四日午後二時、於協和會館小集合室、開省本部委員、會議案如左、
一、省本部會務現況報告（八月以降至現在）
一、關於協和經濟建設國民運動之件
一、關於冬季工作之件
一、關於役員補充之件

舉行禁烟週間 强調邁進工作

【蘭西】縣長周鑄新氏自到任以來、勵精圖治、一切應興應革諸事、急極整頓、不遺餘力、此次奉令關於阿片斷禁、宣傳週間、尤加注意、杏鴉片一事、一着此癮、最壞人格、小者傷身敗家、大者賣妻鬻女、種種醜態、偉露於世、眞是爲害匪淺、是以本縣於禁煙週間、實施要領如下
1、阿片禁止宣傳班組成（1）奉令十月十一日、組爲蘭西縣、阿片斷禁教化宣傳班（2）宣傳班長縣長、宣傳員、衞生股長、教育股長、煙務股長、煙務股日系屬官、社會館主事、康生院事務長、協和會長、道德會長、理善會長、工作期間地域、（1）十月十二日上午在縣城、崇德學校、開催阿片斷禁宣傳講演大會及座談會、午後第一第二管煙所、康生院講演（2）十三日、街頭講演、宣傳班邀同道德會員、理善會員到關岳廟北市場、及自動車停留所、亞麻工場等處宣傳（3）十四日、朋來村、榆林村、十五日、太平村、大昌村、十六日、北安村、義豐村、十七日長崗村、臨江村、十八日永發村、長吉村、十九日靖遠村、明禮村、二十日朝陽、新興村、二十一日西甸村、共榮村、二十二日大溝村、康平村、二十三日、安城村、東泰村、再阿片斷禁宣傳班、至各街村時、主催開講演大會、擔當者現地警察官、街村長各中心小學校長、3、宣傳品利用（1）標語傳、單、繪畫等、4、施療藥由康生院醫師、對各民衆施療、再阿片癮者、年齡至三五歲以下者、或購買通賬、經盡煙灰不良三次、間隔日期長遠不購領者、警察署所取締辦法、依左記情形、減爲一二五瓦、或送入康生院戒除、若未成年人民、不許出入管煙所、私土私煙館取締云、

（（（（慶祝紀元大會熱烈情況））））

紅卍字會員 拾金不昧

【莊河】太平村住民石成玉者、本月四日來莊賣糧領欵二百二十元未愼遺失、幸被卍字會員姚文斗拾得報告到會、該會長令急告如丟失者陳述相符、具保領取、失者適聞之後當同該會協同該會長同至警察署、經部署長裁決、如數發還、可見該會員拾金不昧、實屬可佳云、

南門裡國民學校 教育後援會結成

【敦化】敦化街公立南門裡國民學校校長、鑒於學校教育與家庭教育不可分之密切關係、乃發啓教育後援會、以學生家長爲對象有士紳作後援、乃於十一日舉行結成式、並預先由該校學生劇團排演新戲、於式閉公演、作爲招待來賓之餘興云、

爲培養會計人材 舉開簿記講習會

【瓦房店】協和會瓦房店街分會、爲培養會計人材、灌輸國民簿記知識起見、遂定期舉開簿記講習會、其各要領於次、
一、講習會場 國光國民學校
一、講習期間 自十一月十八日起至二十八日止午後七時至九時
一、講師 中央銀行莊樹繁先生
一、受講資格 協和會員及其子弟或其僱傭人等
一、講習費 免費
一、報名用紙 由就近之協和會街分會班長（區長）處領取
一、報名地址 唐分會事務所（街公所）或班長處
一、報名截止 十一月十三日午後四時
一、主辦 滿洲帝國協和會復縣瓦房店街分會
一、後援 復縣瓦房店街公所 復縣商工公會

本年國高考試 日期一律

【奉天】關於康德八年度國民高等學生之入校、多期考試爲期已近、乃由省高等教育科連日研究本年考試對各國高之考試日期將採取同一日期云

土地建設工作班來縣 測量窪地治水狀況

【依安】本月初旬有新京土地開發會社、派遣之土地建設工作班、全員來依、實施勘測南邊雙陽河流域之兩岸窪下地段、以期將來防除水患、而便利於農產之豐收云、

徹底遂行統制 結成經濟更新聯盟

【龍井】當此現下高度國防國家確立之秋、於戰時之統制經濟强行之過程、以槍後國民之義務、爲產業經濟及公、私生活之刷新起見由龍井商工公會主催之下於月之十日午後一時假弘中大講堂結成龍井經濟更新聯盟當日式順如左、
一、開式、一、向日滿兩國旗敬禮、一、戰歿將士默禱、一、經過報告、一、規約審議、一、役員推薦、一、宣誓、一、講演（韓壽山及林道三兩氏）、一、訓示（龍井警察署長）、一、閉式、

慶祝紀元 遊藝大會

【敦化】茲逢東亞共慶之長、敦化縣協和會本部、爲慶祝友邦二千六百年、乃於敦化大戲院內舉行敦化街市民大會、於儀式完了後、全體赴街內遊行、於晚間並主催遊藝大會、有協和劇團及南門裏學校表演新劇、以外有各界舊劇愛好者、獨演清唱、頗呈一時之盛況云、

友邦紀元二千六百年 慶祝大會誌盛

【新民】縣當局、爲表示日滿親善、達成實踐計、對本月十日的友邦紀元二千六百年紀念日、由正副縣長導引下隆重舉行、市內各街門首揭揚日滿國旗、於上午七時、躬率縣署全員、及各界首領各校生徒、同赴日本神社前、隆重參拜慶祝後赴各街市遊行、同時日本在鄉軍人會、國防婦人會、一致參加、一般參加官民、均皆踴躍、歡呼十時許、在縣署前、發表日滿親善之重要性、務希一般、對此盛大紀念慶祝之晨、具有深刻印像、以發我東方道德之眞義計二日間、方始終了、經過盛況、頗具狀觀云云、（照片＝爲紀念慶祝式）

謀村政進展 實行村長調動

【伊通】伊通縣行政科省局爲村政事務之强化、現對于管下八個村長、加以更轉、以達到適材適所之效果、於日昨發表、異動村長如下、

氏名	原任村名	新任村名
劉克允	營城村	石嶺村
范靑蓮	石嶺村	大孤山村
李瑞晨	大孤山村	蓮花村
裴永厚	蓮花村	餘慶村
吳彤雲	頭道村	四台村
盧紱齋	楊樹村	二台村
鄭連仲	四台村	葉赫村
王介忱	二台村	楊樹村

以上各村長剋正瓦交代赴任、惟餘慶前村長李傳霖因事請辭、營城村長曾由其助理代理按以上各村長均係精明多才、今後對村政、加以改善、當能各展所長、頗可期待云

十六歲少婦 無理取鬧離婚 結果仍判同居

【訥河】自民初禮敎之瀬爲歐風所狂吹捲去、而國人之離婚悲劇、遂逐地展開、然其隨時代性之據理依法以離婚者、固不乏人而無理取鬧以激於一點意見衝突、即置夫婿子女於不顧以掉頭而下堂者、亦指不勝屈也、然而以十六歲少女之昂然進出法衙而與本夫公堂對簿、喋喋爲虐待也、離婚也、之言辭爭辯者、猶爲風氣未僻之訥河縣之稀有事件、茲誌其事之顚末如次

嫩江商人王可發、雖年僅十九歲、而因其受有國民教育及三四年來之經驗尙頗能拓其商業前途以光明希望、今春三月中、憑媒迎娶同街程姓女、現年十六歲之程文秀爲妻、新婚琴瑟、和樂方戒、突於入門第十七日之午間、新婦以歸寧爲辭、一去不返中經王家之幾度相接、結果竟以備受虐待不堪同居一語、置王可發於不能措辭之失望中、王之父母以爲新婦之旣已高唱此離婚論調、則雖頂禮焚香、已不克挽回伊人去香、而念及娶婦之不易、尤不禁悻悻焉、因與乃子共謀之下、決出以促其同居之凡有措置、遂於今年五月間、申請訥河區法院、求爲同居之判決、法院據辭之後、當對新婦所稱不堪被虐待一點、爲愼重審查、結果該新婦之射影構辭、竟爲賢達審判官劉鳳桐氏所認知揭破、故於本月四日、遂正式判令程文秀與王可發同居、世風薄漓、少女無端爲離婚構訟、救正人心則强化家庭教育與學校教育、斯愈感有必要云、

頒發告農民書 宣傳農產獎金

【訥河】順應農作物之增產登市方針、縣協和會本部、與關係各機關會舉力活動、目今爲期農產獎勵金制度之徹底滲透於農民層以促進新穀登市、日前由協和會當局、特印成多數之告農民書、分發於縣各協和分會向農民爲有利之實糧宣傳、舉凡大豆、小麥、苞米、高粱、胡麻、小麻子、蘇子、米穀等之獎勵金額與獎勵金之給付期間、皆爲詳細記明、故農民之賣糧熱意、愈因此以刺戟增高、而預想軍糧新穀之登市交易者、亦愈爲踴躍、是以協和會縣本部所督促農民實糧以印發之告農民書、頗値注目云

二龍屯火警 四家損失萬元

【依安】於本月七日夜八時許、本城隍起若大之火光、乃由西城而射入、一般居民深爲慌恐、皆出外眺望、見火勢距離城垣甚遠、皆料爲荒地野火、及至八日午間始據消息爲依安村管境二龍屯李家園、李忠發、朱海山、李顯等四家場園、堆積之農作物、不知因何起火、所幸當日風平勢穩、縣屯隣苦救、始未能延燒多家、僅上列四家損失萬餘元之莊田云

協和會縣本部實行 分會會員訓練

【鳳城】協和會鳳城縣本部、爲養成中堅會員成績優良、及勵進協和之精神並冬季工作實施起見、特招集各分會每分會書記一名、弘報要員一名、定於本月廿日起四日間、在協和會館訓練處、受協和訓練、終了後分班赴各村工作、共工作綱目1組織工作、分會役員之訓練班組、整理八年度懇聯準備大會2厚生工作地方特殊事項之調査、並懇談會分會特殊事情之獎勵、生活改善、貯蓄之獎勵3統制經濟主旨之滲底米穀管理法、生活必需品之配給整備4國兵法趣旨滲底5時局講演6軍人後援會之全旨滲底7其他

密製煙份出售 被捉送檢廳

【四平街】張化南、五十四歲、沒有職業、現住北二馬路二〇五號他奇想天開、不怕法律、竟依他有鴉片通賑買私烟土製烟膏作成走份、在家中生活、詎被管界三馬路分所、知道消息由警長馮國權、李柏林、同警士楊勝興、到他家搜查、翻出私煙份十枚、並煙膏一塊、乃帶所解交警務科、嚴重取調、於日昨將張某連同證物、送檢察廳處治云、

便利農民賣糧 設臨時交易場

【訥河】以便利農民之賣糧爲主眼、而對處此新穀之登市踴躍、縣興農合作社、前於月之一日、曾派遣主任劉廣昌以外職員四名、在縣南產糧中心地之老莱村、開設臨時農產物交易市場、自其業務開始之後、一般農民、因感於糧車之往返便利、逐日有數百車之新穀登市者云、

檢察廳招開一市三縣 司法經濟會議

【四平街】本市地方檢察廳、爲使管下一市三縣、經濟警察官、職務上之圓滑司法經濟陣容强化、於本月十四日至十七日、四日間、在會議室、召開司法會議、開出席與會者、檢察廳、司法、爲四平街市梨樹、昌圖、双遼等縣、日系司法經濟擔當警察官共六十名、參加指導者、爲高等檢察廳次長、本市檢察廳長、折居次長、李妻檢察官、以及各關係機關、多數參列從事研討重要事務進行方策、預想開會之時、定能隆重云、

農畜產品評會 備有獎品獎狀授予

【蓋平】本邑由興農合作社主催舉開之第六回農產第三回畜產品評會、同時舉行結果、考査今年出品、較比他年均爲踴躍、成績甚是優良、畜產已臻到改良地步、農產如果實糧穀蔬菜等、均大見進展、是以當局頗爲欣悅、故今歲賞品、特別優厚、並加團體賞以村爲主體日前在縣公署禮堂開會、由省公署派員參加之下、隆重舉行賞狀賞品授予式、凡特等賞及一等賞均係省長獎狀、由代表賜予餘者、二三四等由縣長躬自發給、綜合得點農產以和尙村爲第一、獲團體優勝盃、畜產以團甸村爲第一、獲團體優勝旗、同時精農家遺會臣、榮受產業部褒獎、賜予銀牌、滿場掌聲如雷、殊爲光榮已極附於農產之學生作品宣傳廣告、品評會爲第一次亦受同樣之賞賜云

兩油坊改業

【訥河】縣城東大街天興和油坊、與南二街振大油坊、爲展其生財大道、而於最近對所經營之製油事業、決改操爲糧穀買賣、因而先後向主管機關申請許可云、

舉開全聯報告大會 說明營口所提議案

【營口】前於新京開催之康德七年度全國聯合協議會、奉天省管下 營口市代表商 工公會 河野理事、金子昌三郎二氏曾出席 本月七日午前十時假市公署會議室開催報告會、金子氏剋因動出張中、所有金子氏擔當者均委之河野氏屆時首次由河野氏報告會議席上提出之六議案茲誌之於左
（一）關奉宮運河開鑿促進之件
（二）大連—哈爾濱間自動車道路開設要望之件
（三）水田可耕地開墾獎勵和增產之件
（四）關於農產物價生活必需品價格均衡之件
（五）關於遼河沿岸一帶濕地並荒蕪地開墾促進之件
（六）關於配給組織整備之件云

警察署長異動

【舒蘭】開原村警察署長張鷹舉、呈請辭職、現已照准、所遺之缺、以小城署長何祥麟調充、所遺小城署長之缺、以舒蘭署長周嘉蘭調充、所遺舒蘭署長之缺、因都邑建設進展、並兼日滿鮮雜居、任重事繁、查有該署警尉、新進級警佐張月樓、精明幹練、品學兼優、堪以升充舒蘭本署署長、以副衆望各員均已發表、分別辦理交接矣、

省土木廳長及協和會參事 蒞縣境巡視

【敦化】吉林省公署土木廳長孫仁軒、及協和會省本部參事于開誠、率領隨員多名、於本月初旬到着敦化、赴大石頭、砂河沿維新村等農村巡視云、

關心大東溝街飲料 將利用運水車供給

【安東】市公署、基於大東港都邑計劃區域編入後、該區域中住民七千餘名、爲期市政運用圓滑計、對大東溝住民唯一不便之飲料水、欲行以對策、現在現地之飲料水、普通每兩桶（渾發油桶）一角五分之高價、實情已由都當市長、前次現地視察所目覩、並已由水道股實行調查、於大東溝街地下二百尺深、仍爲鹽水故於現地取水實爲不可能唯一對策預定於市內道最近距離方、利用運水車供給、以資水質良好、而價格低廉、實爲大東溝住民之一大佳音云、

東滿消息

牡市第二期都邑計劃 實施蔬菜自給自足策

【牡丹江】市第二期都邑計畫本年度大體豫定計畫完了於明年度以後三年至五年計畫、以第二期計畫建設擴張樹立意向之下、同具體案練習、在明年度、右計畫之重點、及全行政區域特殊用地之整理、對於各種之目的斷行都邑建設與其他各計畫、實施進行設定模範農村地區本年土地買入豫算百萬之中既六十萬圓買入終了、來年度之四十萬圓買收、豫定右豫算以市農村地區之土地全面積買收市有土地在農民借貸蔬菜栽培、使市內消費量自給自足政策、以成現在之人口數年、將需要八萬鴎、對於生產量莫過一萬二千鴎之生產今後市之模範地造成計劃、愈愈積極性增殖爲目的、八年度主要農產物種子、由牡丹江市配付蔬菜種子以期增產實踐計劃云、

查閱各青年團 訓練狀況

【牡丹江】鐵道局管內沿線之協和青少年團、愛路和其他公益事業、大行日夜接續奮鬪、十三日實行揮腕查閱、馬場警護本隊長、查閱在寧安縣古都盛大執行、同隊百八十名協和青少年團、加入者愛路協和義勇奉公隊百名中、選出喇叭隊員十八名編制更於橫道河子、牡丹江、佳木斯綏芬河之四個隊一圍們講習及查閱等實施云

草地市長榮轉 官民惜別

【牡丹江】東滿中樞之牡丹江市、由於三千人口驟增至八萬之同時、首任市長之鈴本健次郎氏、因病故於任內、相繼後任之第二代市長草地一雄氏、自榮任以來、歷經三載、由於八萬人口一躍而增至廿萬之大都市、經樹立東滿最顯著者、即對牡市都市建設上克服臨時資金困難預算、實現東滿大都邑計劃、及實施土木建築、下水道等工事、創立中央卸賣市場、增設滿系小學校開通市營巴斯、直轄家畜交易市場等企劃市政、更確立市之下部機構區政之充實、並於本年完成牡丹江神社御造營、而又强化東滿觀光事業、近來正忙於本市住宅租金公定價格之實施、並着着邁進牡市之第二期建設、極期實踐大都計劃、而該氏之吉心歲月、克盡厥職、堪言發揮無餘、會經樹立偉大功績、實不勝枚舉、忽於八日依省署奉中央電令、榮轉鞍山市長、牡市一般聞及之下、均抱惜別之念、市方諮議會長、田村氏主催、於十七日假大世界舉行送別會、但因神社遷座祭定十九日舉行、該氏臨席後、於二十三日正式赴任、而本市一般市民歡待歡送云、

省聯處理分科會 假省會館舉開

【牡丹江】省聯處理分科委員會、於十四日午前十時、假省會館開催、基於省所議決事件內容、開始分科協議、關於是時情勢變化及現地實況成案、均確立具體的處理實踐方策、茲誌其大致協議事件如左、
第一部（行政關係事項）
1、關於營業賦課調查之件、
2、關於建國十週年紀念博物館建設要望之件、
3、關於結核撲滅對策之件、
第二部（經濟關係事項）
1、關於統制經濟運營之件、
一、關於經濟懇談會設置之件、
二、關於物資配給之件、
2、關於農產物增產及民生安定之件、
一、關於農村生活必需品配給組織整備之件

劃一各市縣 旅店飲食店費

【牡丹江】省市當局、對於一般旅館及料理飲食店等、各種費用價格、與市整備委員會及警務處考究取合理適正化、以期市縣劃一、並從來各縣物品及各種料金依據牡丹江市之適正方針、況處此時期、應使物價低廉爲急務故各關係者、正在檢討開始規正準備中、並本省各縣出產之蔬菜、雞卵向來極爲率高、而料理飲食店等均屬同樣狀態、此種傾向宜適正、但今後決基於牡市爲標準、以茲市縣劃一之趣旨云、

家畜交易市場 收入極佳

【牡丹江】本市自前月設立家畜交易市場開業以來收入項下成績頗佳、僅以十日計算、交易額約在壹萬貳千圓、市署應得手續費參千圓、而對於家畜健康檢查手術費、及畜性稅等、總計在六千參百四十餘元、但在初創時、市方預算約每一個年應得純益手數費五萬圓之普、然據現在情形、年可收入拾五萬圓由此可見該市場之前途、決有發展希望、日前又經市警務處公告一般市民如左
△牡丹江市家畜交易市場開設關係之件、
茲依家畜交易市場法、關於本市常設之家畜交易市場、今後對於市之行政區域內一般之家畜和自買賣交易絕對禁止、仰遵照所實施之市場法實行假有違反者依據市場處討之云

組織寧安縣 糧棧組合

【牡丹江】伴隨牡丹江省殖產科新方針糧棧組合未結成地區關於寧安縣地區組合之結成極積進行現地實情檢討結果他縣同樣出資依組合結成決定、從來之出資組合（資本金五十萬圓）解散出資組合結局會社同樣之運營五十萬圓年度三百車買入、省當局之意圖年約一千車買入、其要點三百萬圓額出資、出資組合結成今後由縣糧棧方面一元的統制、以配給牡丹江市糧棧組合之結成爲主眼但於本月二十日前後、豫定完了云、

依然獨占最高水準線

☆化學的物質「蘇爾份阿美德」有特殊的强大殺菌力、乃對淋菌、以及化膿菌等病原菌、發揮激烈偉効、而以內服法、完全收得根癒効果。

☆以是現今藥界、有多數化學元素製品、陸續出現、而現出「蘇爾份阿美德」全盛時代矣。

☆然而、從頭至尾保持最高性能、極純品質仍然獨占以醫藥界之絕大信賴與其常用者、唯有至高無格雙基化學元素劑「阿爾巴基爾」而已。

東洋最初的 雙基化學劑

採取最純粹的兩種化學元素基礎成分、配合所製、以消從前單一元素劑之一切缺點、而强其原來偉力、故以內服一法絕不需施手醫術、或主射等手續、最短期間之內、乃將淋症以及一切化膿症、徹底斷除其病根、永不再犯。

絕妙的作用

本劑「阿爾巴基爾」經其少量內服由腸壁完全收吸、神速循環於渾身各組織內、對於健全器官毫無作用、專對淋菌以及化膿菌、以其强烈殺菌作用短時間徹底排滑、如淋疾一症足以二至三日間收見暢癒効果之實例、非常多數也。

★主治

急性淋疾、尤其惡性痼疾淋病婦女淋病、中耳炎、扁桃腺炎以及肺炎、面疔腫脹、其他一切化膿諸症、必收斷根偉効！

包裝…二〇片・一〇〇片
各地有名大藥房均有出售

製造發賣 總發行所 股份公司 山之內藥品商會 大阪市東區高麗橋五丁目 東京市日本橋區小舟町二丁目
奉天分行 奉天市紅梅町二番地
北京分行 北京內三區東四北大街一三四
廣東分行 廣東市惠愛中路一七五號

阿爾巴基爾（片）

吉林專刊 閣傳綏
第一一二一號
吉林支社
吉林市商埠地三緯路十號
電話三二一八一番

各縣國勢調查書類 大部多已呈交到省
省調查部刻正積極整理中

吉林省臨時國勢調查部、爲整理既提出之各種書類、近陷於紛忙狀態中、每日工作、竟迄至午後九時亦或不止、於此晝夜連亘並由調查部總動員之下、目下正對管下各縣旗所提出之調查書類理首加以檢查、及要計表綿密作成中茲將現在向省方已提出之申告書類縣份、及未提出者錄左

△已提出者 德惠、長嶺、双陽、九臺、磐石、樺甸、伊涌舒蘭、等八縣

△未提出者 敦化、蛟河、樺樹、永吉、乾安、吉林市、前郭旗等八縣及市旗各一、右記已提出之八縣中、德惠、長嶺、双陽、磐石、等四縣、其要計及集計表、近頃已作成、至於未作成之樺甸、九台、伊通、舒蘭等四縣、因省向中央提出日（十一月杪）爲期已迫、故由該部令管下各縣旗、選拔珠算精達者數名、來省應援用五天功夫、幫同集計表計算事務整理、而未提出者、該部預測近幾天即可相繼達到云、

永吉縣康生院 設簡易診療所

永吉縣康生院爲謀禁煙方策收到美滿效果、並求一般癮者身體保持健康起見、特於康生院內附設簡易診療所、遇有癮者患病時、即可到該診療所醫治每次只收藥資一角、既然便利而又便宜、對於前往忌癮者、實爲最大福音、將來定當見到大批癮者、恢復以往之健康、而再於社會努力服務云、

五常縣見學團 來吉參觀各地

五常縣見學團於昨（十一月十三日）午後五時四十分列車到吉、今十一月十四日午前九時許該團由矢島指導員以下二十三名去到水都之大建築名工程水力電氣現場參觀、午後二時許又到吉林名勝之北山遊覽、於午後五時五十四分之火車、該團即行去京云、

斷禁政策上的障碍 管煙所長舞弊
終被慧眼警官查獲

禁烟政策的施行、近年來頗有良好成績、可是管理烟務的人時常就有藉此機會、暗地做私、以圖發財、實在是斷禁政策上的一個大障碍所以當局無時不在嚴查中、務期烟政的明朗徹底、雖然一般不肖之徒、有一時的僥倖、但終究難免於法網、本市第十二管煙所所長沈紹俊、現住西關楊大人胡同八號、自任職以來、因□手腕活動、大概錢是賺得不少、不料於日昨午後二時許、正當※務處衛生科金警佐臨檢的時候、由其懷中搜出煙泡八份、均爲欺騙癮者而來、該沈某雖然託辭推委恐亦難逃警方的偵查不久即能有相當的處罰云

省立康生院 決定遷移

吉林省立康生院、乃爲省內設備最完全之救療機關、使癮者得恢復健康同登仁壽之域、年來已獲有極顯著之成效、今伴同入院忌除人數之激增、爲迎合需要計、決將內容大施擴充、以現有房舍不足故請准當局決定遷至順城街五號、該宅原爲舊軍閥馮氏遺產、現爲國有財產、建築宏麗、寬敞異常、爲本市有名之故宅、可以收容大量癮者、以俟改修完了即可移入、當在本月下旬云、

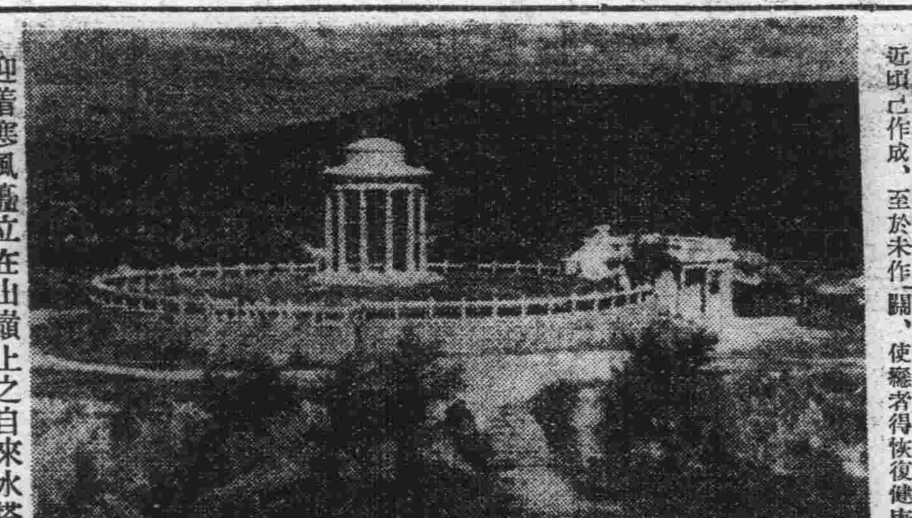
迎着寒風矗立在山巔上之自來水塔

齊齊農業學校 定期招考新生

吉林省立齊齊農林學校於本年度四月頃、其第一次入學生計六十名、攻讀以來、成績大致優越、今同第二次入學試驗、業由省公署民生廳高等教育科擬定本年十二月三、四、五日等三天實施、致錄取預完額仍爲六十名、料想報名者※超出數倍云云、

第九次開拓團 已過吉赴磐

省下磐石縣第九次之報馬開拓團、前者曾招致家族去現地、今已於日前（十四日）午前五時卅分、其所有家族廿五名（廿家）到達吉林驛、稍事休息、即搭乘同日八時卅五分由吉發列車、向磐石現地出發云、

吉林交通會社 終購木炭汽車

吉林交通株式會社鑑於〃一滴汽油譬如一滴血〃節省乃爲當前重大之國策、實現節省汽油運動、故近又裁撤五個停留所、對市內乘合大汽車（巴斯）決依國策式而行經營、如至不可解時尙擬減少出車（全市配置六輛乃至八輛）、或驛前至省署前之短途行駛、縮短行車時間等辦法、努力購買代用油同時在該社中又亟起購買木炭車之聲浪、務期適向交通新體制云、

天氣寒暖靡定 養生者宜注意

從立冬迄現在、雖然北風在拂動着楊柳的枯枝、不竭的呼號、除却殘餘的黃葉、被蹂躪而墮地、但人們却一點兒覺不到大寒的威脅、雖在降落了一次豪雪之日、覺得冷了一些而在翌日晴空高掛之下、便隨而融化成了溶流、這便是慶祝紀元之佳日、彷彿天公作美、在促進二十五萬市民的臉歡暢便一樣然而如此的冷暖不勻適、則猶恐時疫會流行的、所以處在這自然環境之下、市民各位、得顧衣食並攝生之道云云、

水滸拾遺

第二十七回　集山會上奇冤報　風雲寺中巧循還　覲齊山著　(844)

也不見梁山之人，正在納悶之際，忽然金山長老到來，老方丈接待談話之間，未免怒與煩形諸於外，金山長老詢問情由，老方丈說明就裡之情，把個金山長老可急壞了，心中暗暗爲難，這個事兒可怎麼辦呢，老和尙被金山長老問了個閉口無言，當時還不出話來，遲了許久毅然說道，多謝師兄的一片婆心，寔爲蒙情之至啦，不過是自甘沈淪無可救藥，只可付諸自然可也，說罷長吁了口氣，合十說道彌陀佛，金山我們且談寬心之語，請勿復論此事了罷，一者長老一聽如斯之言，心中兩種難過之處，再者深惜老和尙逢翅，在友誼上愛莫能助，與報國滅賊上頗感掣肘的，雖然是種種困難，但是也無可如之何嘍，此行往返徒勞倒不算什麼，最感覺無趣的事情不得完成，只可是，掉轉話頭另談閑話，老方丈也是沒話找話，似乎如斯相談，爲有何等趣味，双方的興致索然，※還有暢論高談，久而久之，各呈疲倦之意態了，金山長老立身說道，尙有一件小事，欲去天長關前，暫爲告假辭理，容日再來謁見吧，老方丈也不深留，淡淡的說何必這樣忙，住些日再去不好嗎，金山長老說，不不，因爲預先約定了，怎好爽約的呢，說着收拾一切，合十告辭，老方丈口中說着，忙什麼的哟，當即站身相送，一面說着向外，一直送到大山門外，彼此合十爲禮，五相說了聲再會，金山長老下得山來，一面走一面想，異常的不好過，將將轉過山脚來見那邊林中有人探頭探腦的，急急走了幾步到在林子之前，認得是梁山泊九紋龍史進，不由得氣往上撞，咽的聲喝道，好事被汝等作壞眞眞豈有此理，史進等，自逃出山來之後，便分藏於叢林之內，好在全帶有乾糧水壺，尙不致於若何苦惱，終於是不如住在屋中，但也是無可如之何，冉冉而來，不由得心中一驚，細看不似這由中的僧人，才把心放下，偶而向林外窺探，見一個老和尙進在樹林之內，當即大發厥詞的斥責，立時唱道又不認得金山長老，可惡能忍受呢，九紋龍那來的鬼僧，敢來胡言亂語，金山長老怒道，

明年度種籽配給會議 如期舉開完畢
大體均已決定結果頗稱圓滿

康德八年度、吉林省增產用種子配給協議會、已於本月十三、四兩日間、在省公署第一會議室、由中央興農部、興農合作社中央聯合會、滿洲種子配給協會、縣旗公署、并興農合作社縣聯合會等等之種子配給關係官等多數出席之下、而舉開矣、茲將兩日會議經過之情形訪誌如次、

△第一日討論事項

一、康德八年度、種子配給要領、
二、康德八年度增產用貸與種子、並麻袋之購入及配給發收回之要領、
三、康德八年度增產種子需要量實施要領、
四、康德八年度增產用種子之配給分擔數、

右協議事項、於行種種審議之結果大體決定如左

◎第一項＝滿洲種子配給協會、由中銀借欵二七〇〇〇萬圓、作爲種子基金、充種子配給並配給用麻袋費、致種子配給品目、計有水稻、陸稻、小麥、燕麥、蓖麻、高粱、粟、包米、大豆、蘇子、杵蠶、以及馬鈴薯外二品

再此次種子之配給、因基於中央所指示方針係根據增產五箇年計劃運行、意義既屬深遠、責任自屬重大、故由滿洲種籽配給協會、興農合作社、三省縣聯合會等關係機構、買收優良種子、採取貸與制而向農戶配給、

◎第二項＝增產用貸與種子並麻袋之購入及配給收回、在康德八年度欲購入順序如左、

（一）康德七年度委託種母生產關係之件、
（二）在康德七年度借付收還之件、
（三）縣旗現生產數量、

由右記順序、縣自體如不得收回、則煩勞興農合作社、予以配給、倘再有不足之場合、則興農合作社省聯合會、同樣以在省內所生產者、爲標準而收回之、旋再向各縣興農合作社配給、如再發生不足時、則由滿洲種子配給協會以省外以及國外、籌旋買收、

◎第三項＝增產種子需要量、在省方則樹立具體案、明示關係各方、

◎第四項＝增產種子配給在吉林省分配數、以水稻六、〇〇〇陌、須種六〇〇〇廷爲標準、輸由各縣興農合作社與滿種協會、一體協力、持嚴重配給狀態、其陌數如左、

小麥－一二、〇〇〇陌
陸稻－六、〇〇〇〃
大麥－五、〇〇〇〃
蘇子－三、九〇〇〃
洋麻－三、五〇〇〃
馬鈴薯－三、四〇〇〃
大豆－二、〇〇〇〃
蓖麻－五〇〇〃
燕麥－四〇〇陌

暫定如左、嗣再聽取各現地之實況、而徹底決定之、

△第二日討論事項

以康德八年度種子配給爲主、會另行經理事務關係之打合會、而協議左記事項、

一、滿洲種子配給協會、並興農合作社系統機關相互連絡之要領、
二、經理方式
三、康德八年度、種子配給事業金、及支出處理要領、
四、康德七年度收回種子暫定處理要領

慰問盡力肅正防疫工作人員
省定期開會討論辦法

吉林東南部地區治安肅正工作、至今已逾一年、對於爲本工作而努力活動之日滿軍警、以及農安其隣近數縣今夏發生百斯篤防疫工作上克盡全力之職員的苦勞無不衷心感佩應表示感謝之微意、因此吉林省公署、吉林協和會省本部軍人後援會吉林支部三者發起、擬向該兩方面實施慰問、茲將其內容計劃諸項、誌之如左、

一、於十一月十七日午後一時、假公會堂樓上、舉開協議會
二、慰問金之募集要領、
三、當日於席上即決定慰問金融出額之關係、其責任人出席

1、連絡員＝吉林省長官房大石庶務科長、
2、連絡員協和會吉林省本部高本庶務科長
3、連絡員軍人後援會吉林省支部的場主事

甫出獄又行竊 結果再入囹圄

于子斌、年卅歲是曾經犯過騙財罪、被拘禁六個月徒刑、於十一月九日新出監獄的人、不意法難治入、而人不畏法、該犯於十一月十日午前十一時許、在本市西關柴草市又行其詐欺騙術、有本市太平胡同四號劉起、到該地買柴時、該犯于子斌有機可乘、即上前從中斡旋替人講價、對買者自謂賣者對賣者言是買者、使人胡擬莫測、將柴諸妥價後、亦跟賣者去買者家、幫助搬柴、在未搬欲搬完時、該犯即到買者屋中將柴錢案出國幣二十八圓、遂行逃遁、又十一月十一日於永吉縣大屯村黃山咀子金世芳處、同用上法騙去國幣二十六元五角、豈意於當日午后一時、於本市河南街中間犯人與被騙人碰見金某不容分說、即行扭住犯人于子斌送警務處司法科依法處罪云、

研究滿洲文學
明瞭旗人民族歷史
將有創辦學校動机

滿洲文字是旗人文化之象徵、曾造成清朝文化之源泉、迄今業經數百年民國時代以還、日趨凋落直至現在通曉滿洲文字者實屬寥若晨星、如此以往恐其文字有於近代消滅之虞、關於研究一個民族歷史之文化、風俗、習慣以及其他諸般事項上、當有許多遺憾發生、於是在吉林市內有識者間、刻正在醞釀創設一處學校、招聘相當旗人講師、對於希望者教與滿洲語及其文字以圖保存之議、將來如何進展、頗堪注目、蓋現下所有純粹之旗人、據民國十六年調查、在舊吉林省（東三省時代）境內約有六萬餘戶、三十六萬七千餘名、直至現在本省內大約能有十六萬名、其中約六萬名、即在吉垣住居、若以雜婚者計算、其數甚鉅、將來如果若開辦學校時、有無能擔任講師者是一種懸案、但現在吉垣內有車業組合主事春中五氏（七十歲）等二三名之老人、春中五氏有曾任吉林副都統（三品）之履歷、此外有在寧安二名、奉天錦河等處各有一二名之譜云、

心胃止痛丸

解毒清淋丸

德源堂藥店

奉天製版所
寫眞銅版 凸版凹版 機械商標 夾銀禮品 各種風景 電刻銀像 美術銀盾
ネームプレート
奉天市瀋陽區大西街五段一八號
電話 二九九一

明目奇效丹
主治 顆粒性沙眼 乳頭性沙眼 瘢痕性沙眼 角膜合併症
每盒五角
顯瑔藥房

沙眼!!!
爲前途幸福 投老預防計 請即購用

同仁生乳靈
生乳良葯
本藥專供生乳用產後
主治 虛弱乳汁缺乏乳脈閉塞患胃腸病後以致貧血等症均有特效
每瓶五角 大瓶一元
外埠各葯房均有代售
同仁葯房
奉天市東華門內
電話四二七三一番

頭髮自然與眞色同
白髮 黃髮 染黑
元祿
本藥之特長
用短時間與染髮不易退色可同眞黑髮久經不害皮膚衣物並無刺激性洗掉除不要者即可
現代婦人之必備品
天下一品
小二角五分 中三角五分 大一角
總批發處 株式會社朋友商會
東京 名古屋 新京豐樂路一四一
各地大藥房百貨店經售

舒肝健胃丸

血毒淋病 尅毒丸
總發行 奉天鐘樓北 關東大藥房

新京影戲院案內

國泰電影院
今日公演 新華公司出品 有聲古裝對白歷史片
關雲長 忠義千秋
王元龍 主演
又一新片 黃天霸

光明戲影院
今日公映 全部有聲古裝片
蘇三豔史
首集化身姑娘

新民戲院

大安電影院
今日放演
蘇三艷史
兒女英雄傳

國都電影院
今日公演 新華公司出品 有聲古裝對白歷史片
關雲長 忠義千秋
王元龍 章志直 主演
下期 密室 怪人

康生醫院

補爾多壽

補血强壯

延年益壽

備受社會絕大之信用
各國大學病院常備藥

總發行所 株式會社藤澤友吉商店

奉天・大連・天津・上海

B六六

醫學常識

建設快樂的家庭

個人的健康，是先決條件

調整胃腸注意營養是實現的捷徑！

一個家庭的組織，是多方面的，而這多方面之中最重要的條件，就是個人的健康了，因爲一個家庭，即或充滿了感情，經濟也不感到缺乏，倘有一人處在痛苦的病態裡，則這全家的人，自然都要籠罩着悲感和憂鬱，這種悲感和憂鬱，會影響到每個人的健康和事業，更不幸的又能影響到個人的壽命，然而現在是看不到顯著的波折，但與壽命的將來，總會有關係，現在把家庭裡應該注意的幾樣病態寫在下面。

年老期的早衰

年齡達到相當的時期，身體增添了自然的變化，這種變化是緩慢的，與健康沒有突然的阻碍，但是有一些人，論年歲來說，尙在壯年，論健康來說，精神已趨於沉默，身體羸瘦，呈着彎曲的姿態，皮膚變成黝黑，臉部堆滿了皺紋，頰部向內凹陷，眼力減衰，四肢無力，不能操作勞力的工作，呼吸也短促，能力低弱，叫別人一看，就像七老八十的樣子，氣色的不耐煩，給別人很多不痛的快印像，鬧的一家人都咳聲嘆氣的，家庭裡有早衰的人，就當趕快防止，防止的方法當由根本做起，早衰的原因是體內缺乏了營養，不足身體的消耗，這和機器一樣，機器若是缺乏了煤和油，不但容易破壞，恐怕更不能工作了，所以爲免去身體的衰老，必須供給適當的營養。

青年人的失眠

有一些青年男女，受了一天的勞苦，臥在床上，翻來覆去，不能入睡，自已也明知道，失眠並不是好現像，等到第二天早晨起來，不但頭暈眼迷，連飯都不願意吃，有的竟把身體糟踏的不成樣子，現在我們不妨把失眠與吃飯的關係寫出來，睡眠不足，那麼腸胃運動不强，食慾因着停滯，倘睡眠充足，第二天食慾必能增進，所以食慾的有無，要看胃腸的消化和分泌怎樣，而胃腸的消化和分泌，又要以身體的神經勞逸的程度而定，若是神經因睡眠的不足，當然不能多受養分，則神經的功用頹衰，因而也就影響了胃腸的作用，以致變成了食慾不振，因食慾不振，體內就缺乏了營養，營養不足，自然要患貧血，而患貧血的人，還都是患着劇烈的失眠，所以失眠的人，當調整胃腸，促進營養。

兒童們的便祕

小兒在家庭，有左右家庭的力量，活潑的兒童，能鼓起全家的快樂，呆滯的兒童，能使全家陷於沉悶，所以絕對不可使小孩有病態，然而小孩容易得的病，就是便祕和便黃，此病對小孩的發育有極大的影響，絕對不可敢棄而不治療。

以上所提到的三種病症，用若素一種藥，都能以治好，因若素是胃腸的治療和營養最好的藥，不但能發揮治療的効力，又能發揮豐富的營養力，它能叫疲老的細胞復原，它能叫體質的組織堅强，它能叫各部機能靈活，更能促進胃腸的消化和吸收，充實營養，加添體內的血液，只於解除衰老，恢復失眠，治療便祕，尤其是本藥的特色。

若素價目

錠劑　七日量　五角
二十五日量　一元六角
八十三日量　五元
粉末　三十日量　一元六角
九十日量　四元五角

奉天市信濃町十七號
若素製藥株式會社

若素教育奉公

向全國小學校寄贈

若素教育掛圖

爲促進教育之發展，敝社乃施行向小學校寄贈「若素教育掛圖」，此圖須以兌換券兌換之，該券即附於若素盒內，希服若得此券時附於小學校，由校方集合六枚，寄至本社即可兌換掛圖一張，關於詳情另向小學校通知

强利比兒

最新發現
化學療淋新藥
成份方式最新
藥效最大最靈

淋病空前靈藥之新發現！

與六〇六異曲同工萬試萬靈！

自發現化學藥劑・減菌效用後・一時化學製劑風起雲湧極一時之盛・就其效力言・其中以對氯苯磺醯胺製劑奏效最大・令人仍多用之・以此化學減菌療法・日臻進步・絕對斷根靈藥二甲對氯苯磺醯胺始告完成・名云『强利比兒』臨床上・對於淋病具有特殊獨到之功用・

殺菌減淋 全球第一

服『强利比兒』藥片後・其藥力自不致中途減損・則其血液中所含抗淋・成份及其尿中所含透膜殺菌力量非常强大・當日即能消炎鎮痛・二日利尿退腫・三日便可淋菌全滅流濁全無・屢經醫界之頑淋惡濁・統可藥到症除・臨床實驗正式結果・服過者百萬人・痊癒者亦百萬人・全球名醫患者一致滿意・

女子淋病與白帶同時痊癒

最難治之頑固白帶・『强利比兒』獨能使之根斷・迅
安全・服法簡易・蓋可稱白帶救星・夫妻同服尤宜

主治　急性淋病・慢性淋病・尿道炎・副睾丸炎・淋性攝護腺炎・膀胱炎・關節炎・女子淋病一切

各埠大藥房均有出售

日本大阪市東區南久太郎町
發行處　竹村製藥廠

保肺露

止咳平喘特長如次

一、肺部含蓄之痰必借咳嗽之力以震出之「保肺露」能溶化黏痰頑痰如水毫不費力便可排出痰咳嗽無由發作自然停止
一、氣管內受刺戟發生痙攣故有氣促哮喘現像「保肺露」能鎮靜呼吸器官緩解氣管痙攣則呼吸舒暢哮喘平息
一、藥物每多苦辣惡味患者入口爲難以致延誤遲重「保肺露」氣香味甜絕無不良惡味雖婦女小孩及最愁服藥之人皆樂服用
定價二元　一元二

發行所奉天大西邊門外
寶康大藥行

人皆有興趣我獨無

虛弱的兒童、因爲容易感覺疲勞、自然沒有運動的興趣
但如能服補血强壯劑以改造體質、那末、就可與普通兒童一樣活潑。

保利他民是以牛乳蛋白質爲原料、利用人工消化法而成的阿米諾酸劑、并有乙種維他命的配入、具有特殊補血强壯作用、尤宜於消化不良面黃肌瘦的虛弱兒童。

（詳細仿單　函索即寄）

各大藥房　均有經售

包裝　一五〇瓦　二五〇瓦　五〇〇瓦

總發行　武田長兵衛商店　日本大阪市東區道修町

滿洲總發行　滿洲武田藥品株式會社　奉天市大和區春日町

40(5)162

保利他民

ポリタミン

補血强壯

解除瘋濕痛

用韋廉士醫生紅色補丸

也許你想偶患瘋症無甚關係一兩次刺痛行將自消但你知否每次刺痛每次瘋都低減你身體的抵抗力終或使你臥床不起故君必須立即設法至成錮疾且讓韋廉士醫生新紅色補丸助你成功此着

瘋痛與其類似各症如坐骨痛腰肌痛背楚神經刺痛等等其病源皆因血液不清血不清則尿酸尖晶沉澱於筋肉骨節而致痛韋廉士醫生新紅色補丸由其清血　血之功能使身體排出此毒質沉澱由是瘋症一愈永愈隨後祗要保持血液純淨稠濃痛瘋與其類似各症均不至再發矣切勿滿意治標之法奏效一時須知血液未清症必復發一遇冷濕氣候爲尤甚焉故應信賴偉大補血清血品韋廉士醫生新紅色補丸爲根治瘋濕之特藥

韋廉士醫生新紅色補丸對于治理其他血虧各症如貧血腦弱食滯早老癘疾大病之後身體虛弱以及婦女特症亦一樣靈效

藥房均售或向上海江西路四五一號韋廉士醫生藥房購備　代理處奉天東亞街三段十二號英商和記洋行購備

兜安氏利腎丸

專治　水腫　背痛　腎虧　風濕　兼治淋濁

腰痠、背痛、風濕、水腫、晚便頻數俱因腎虧或泌尿系器官失司而起。「兜安氏利腎丸」因特其純正之特製藥料，故久經著名爲上述各症之專藥。此藥爲尿酸毒素之有力溶劑，賦解毒利尿之功。兼治淋濁膀胱發炎諸病患焉。

「兜安氏小粒通便丸」爲最温和可靠之消滯通便良藥。

藥房均售

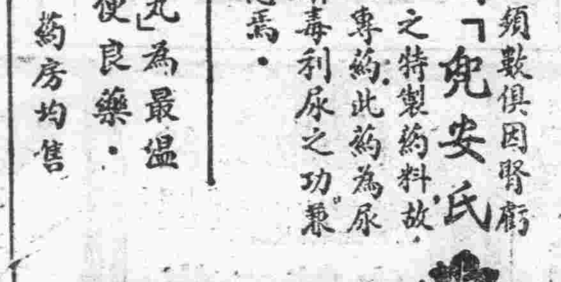

兜安氏西藥公司啟
上海江西路四八九號

KP-LLP 896

昭和八年三月二十日第三種郵便物認可　郵政特准掛號認爲新聞紙類

康德七年十一月十六日　大同報　星期六　第三千八十五號　(一)

大同報　第二版

發行人 文貴田　編輯人 梁世鐸　印刷人 韓紹衡　發行所 新京東三馬路 大同報社

廣告價 一行二元

全國地方物動計畫

至遲本月內即可策定完竣

全滿地方物動計畫之策定、爲聯關內食料之需給、因而頗爲重視、政府對該計畫之樹立、於中央地方一體下本諸需要、供給地域等立場、急於立案、中央方面置重點於適應現地實情之數的根據、以是正國民主要食料品之偏在爲基調、樹立有無相通之具體策、要求各省提出以縣爲單位之地方物動計畫案、未提出之地方尚有很多、對全滿的計畫之確立殊感困難、雖需要相當日時、但至遲於十一月中即可策定完竣云、

駐滿意公使館 情報官委定

康德七年十一月十四日外務局發表駐滿意大利國公使館、於本年十一月二日通告駐日意大利國大使館情報官阿爾迭瑪古尼、奉命兼任駐滿意大利國公使館情報官云

社說　明碼實價與商業道德

夫言不二價・童叟無欺・向來爲商業道德之無上基準・凡標榜信義・稍負誠實之舖戶・莫不莊嚴隆重・大書特書・懸諸衢肆・易見之所・視爲奉崇之格言・若頌崇此圭臬・永矢弗諼・不啻金科玉律之莫可得而違者・即入其門・購其物者・睹此富麗堂皇之金字牌匾・類亦觸目動心・以爲是堂堂正正之選・必當言顧行・行顧言・決無滿天要價・就地還錢之鄙智・若市井攤床虛僞飾詐之所爲也・但熟考其實・彼確守箴言・砥礪無渝・縱極力爭講・終亦毫釐莫議・而其貨色質量之實・亦仍無絲毫之與者・固亦不乏其選・而藉此嘉言・徒爲招徠之具・內藏詭密詐僞之機・外假道德信義之名以售其欺者・乃仍實繁有徒・至中下商號・以至市場攤床負販之屬・則敢爲明目張膽之巧妙欺飾・相習成風・悉不爲怪・甚且詡詡鳴高・自矜其能・以相誇耀・致蚩々鄉氓・及無知婦孺・重受蒙蔽・以負莫大之損失・至視城市購物爲長途・乃裹足而不敢前者・曷可勝數・靜言思之・誠堪扼腕三歎・爲我商業道德之深甚遺憾・而亦商界全體莫大羞汚也・今我政府當局・洞觀積弊・爰由帝都首善之區・自本月以來・即嚴格督厲各商店爲明碼實價之舉・促其徹底趨於道義經濟之途・黽勉邁進・舉曩昔欺僞之智・廓而清之・茲並擬爲價格監察隊之特殊組織・對利令智昏之不當商人・摘伏剔奸・遏絕詭計・法良意美・誠至善也・不寧惟是・且對流弊叢滋視爲故常之裝幕飾窗也・奇形怪狀之宣傳也・一切巧妙虛僞之競賣手段・亦概嚴令禁止・以免平民有衆因小遺大之失・夫日用需品・有屬必要・自當購買・原無待於招來・而淺見之徒・一聞減價贈彩之說・即非必需・亦趨之若鶩・以圖僥倖於萬一・而不知得不償失・影響於正常之生活者之鉅也・是明明巧取民財之奸計・而竟甘入彀中・此皆是何其愚哉・故茲所爲・不惟道義經濟之要圖・亦安定民生節約報國之急務也・於以見我政府之關心民隱・良匠心苦・可謂至矣・我民衆其皆善體斯旨・公同協力也可・即通國各大都市・亦當聞風興起・當仁不讓・與我首都取一致之措施・則國計民生實利賴之

米穀等食糧品

日鮮滿交流之對策

【京城十五日電】明米穀年度之食糧問題、本諸日內鮮滿互助的精神、由於井野農林次官與鮮滿首腦部之會談、意見已臻一致、該會談決定具體化之第一步事項如左、

一、自十一月末至十二月初之間由朝鮮向日本運出米穀十五萬石

二、滿洲對朝鮮至年末輸出大豆十五萬石、粟十五萬石、計三十萬石雜穀、

三、由日本向朝鮮於十二月初旬以前運出一萬石粿麥、

目下關於價格問題、於日鮮滿三者間折衝中、俟目下從事交涉中之片柳農林省米穀局配給課長歸京當可正式決定、

至於價格問題、目下正折衝中、尚未確定、大體甲、朝鮮由滿洲以公定價格交易、乙、朝鮮以鮮內之公定價格雜穀向鮮內配給、丙、滿洲國公定價格與鮮內配給價格之差額由農林省、朝鮮總督府補償之、

縣旗將復活參事官制

於整備刷新地方行政機構之同時、各方希望於省縣旗各行政部門內、設定企劃指導機關、十四日全滿省次長會議、出席之各省次長等均謂「省縣旗優秀人材之分散配置、實不如使之集中、而尤以確立企劃指導部爲必要」、對此武部長官答曰「地方人材之集中配置、並強化企劃指導部門、須待充分考究」如是政府最近將講適宜措置之點、可洞若觀火、以上以地方人事刷新之機會、據觀將以省內設置高級參事官、縣旗內設置參事官室爲目標、而着手研究、至縣旗之參事官乃廢止現在副縣長制、復活建國當初之參事官制或於縣長副縣長之下另置參事官、但以事雖有研究之餘地、無論何項、參事官制度爲省縣旗行政綜合之指導企劃者最近即將實現云、

事變關係決定事項

東條陸相於定例閣議報告

【東京十五日電】十五日之定例閣議午前十時廿分於首相官邸舉開、由東條陸相說明報告關於十三日之中國事變關係之決定事項、

嘉賞有功 著有赫赫戰果之德海軍勇士凱旋後蒙獎予鐵十字章之光榮

近衛首相回電 謝莫索里尼

【羅馬十五日電】莫索里尼首相前者於日本二千六百年式典之際、曾向近衛首相拍祝電、十四日近衛首相對莫首相回答謝電、「大日本帝國二千六百年記念祝典、閣下代表意國民贈與祝電、余對閣下及意國民深表謝意、同時祈祝貴國及閣下之繁榮、而且日意兩國之友好關係、在貢獻將來世界再建大業之成就、實信而不疑也、」

本屆美大選

共和黨失敗主因 (一)

美國總統大選、這次是第四十六次、因爲遭逢到世界空前的危局、是不能不選出一位最能勝任的人物來擔當這職實責重的總統、又因爲美國民主制度、是從來沒有過連選三任總統的創例、羅斯福秉政了八年、本屆居然又被民主黨推爲候選人、這是一個新的創例、所以這次比往常競爭更爲劇烈、影響更爲重大、同時不僅全國更引起全世界的注意、

在選舉結果尚未揭曉時、固然有人在給好像跑馬場上一匹冷馬的威爾基高聲喊嚷、說他這次有勝利的可能、其實如若放開眼光將美國最近政治的設施、和外交的關係、作一有力的透視、就可以斷定羅斯福當選、是絕對沒有問題的、這並不是故意給他捧場、因爲他很聰明、他已經利用在他沒有跳下政治舞台的時候、將對內對外幾件大事、都做到「騎虎不能下背」結果當然是、他不完成誰來完成？他不當選、誰能當選？「時勢造英雄、英雄造時勢」羅斯福誠兼而有之矣

現在美國大選已然告終、羅斯福果如一般人所預測而當選、在美國史上是嶄新的一頁、在他個人是成爲空前有名的人物、威爾基雖然是高喊了半天、想拿不參戰的話來抓住一班反戰者的心理、來博得他個人最後的勝利、更有那低音歌王、電影明星、拳鬪大王……來給他助威、結果還是失敗、由此更可反映出美國固然有一大部份人在反對戰爭、然而他們也不肯逃避戰爭、因爲他們已經得到事實的證明、處在今日、一個國家想要逃避戰爭、結果只有亡國

這且不言、於今不妨再檢討一下共和黨的現勢、更可知道必敗無疑

戰爭不戰爭、這固然是政治問題、但共和黨這次的失敗、也不能說不是失敗在人才缺乏上面、

共和黨自從一九三二年胡佛總統因爲救濟金融恐慌不力而下台後、在野已有八年、已經未免有點靜極思動、還要很想利用不參戰的口號來打倒民主黨、認爲機不可失、於是便熱烈準備競選起來、黨內競選人數約在半打以上、其中出發最早而呼聲最高的、第一要算紐約地方檢察官杜威、杜威在美國夠不上一位政治家、不過僅僅是一個官打捉賊的能手、他之所以小有名、就是因爲他這幾年來在紐約法庭檢舉罪惡的成績、經他之手而破案和定罪的匪徒、上自貪官污吏、下至地痞惡棍、大大小小不下數千起衆之他少年英俊辦事敏捷認眞、所以很引人崇拜、他在一九三八年曾一度競選過紐約州的州長結果是失敗了、他的年齡是三十八歲、雖然較美國憲法規定總統必須在三十五歲以上要超過三歲、但較之美國總統的年齡平均是五十五歲的事實、却不能不算過小、履歷上的資格僅是委任、最缺點的就是他不善言辭、從來沒有聽見他發表過片言隻字的政治議演、現在居然要想一躍而爲大總統、試問能否？然而、在人才缺乏的共和黨中、也只好將他抬出來了、

日華民族精神合作

爲建設新東亞基礎

趙中國代表團長離日談

【東京十五日電】代表中國四億人民歷二日間、參列紀元二千六百年慶祝古式典之中華民國代表團團長趙毓松氏、因有要務之故、先行於十四日午後三時由東京出發、乘車赴福岡、十六日由福岡空路赴南京、於離京之際、發表談話如左、

此次正值貴國舉行紀元二千六百年紀念大祝典、我國民政府派遣我等前來慶祝、親自參列式典、又同時得參加東京市主辦之新東亞建設東京懇談會、我等甚感激、今次聖典、眼見日本皇室之繁榮、與國運之隆昌、以及文化產業、軍事上各方面之進步發達、不勝敬服之至、並覺到東京之新體制爲貴國與我國之精神的融合、換言之、貴國與我國的兩大民族之精神的合作、實爲新東亞建設之基礎、然而在新東亞建設之偉業中、日本以先進國地位負指導的責任、我國更向和平建國之道邁進期待完成新中國建設、因此不得不負擔新東亞建設之指導的使命、故在和平建國期間中、應從速結束事變、以實現全面的和平、調整國交確立友交關係、然而本貴國屢次聲明尊重完成中國自由及主權、故熱望予中國建設以精神的協力、歸國後、受日本朝野誠意與熱情、及在新東亞建設東京懇談會中所得教訓、余必向全國民傳達、使知貴國尊重我中國之獨立自由之誠意、關於兩國之東亞大局共同分擔之責任、今後決以一德一心協力合作、以圖兩國共存共榮、東亞永遠之安定、又共他代表於十五日午前十時在東京出發、途中經由京都、大阪、於十九日午後四時由神戶海路赴別府、廿五日午前十一時乘長崎出帆之神戶丸歸赴上海云、

近日將有重大的發展

德蘇會談內容不久可表面化

莫斯科爲中心的動向堪注目

【柏林十五日電】德蘇會談、已於十三日畢事、莫洛托夫外務人民委員當即於十四日歸國矣、惟可爲之方面已行暗示、以此次會談之機、於近日中、行將有世界政策的重大發展爲然而與意大利之間、業已於布累納會談及佛羅倫薩會談、充分加以討論、並於德蘇會談開始之前、李賓特洛夫外長與齊亞諾外長會在南德某地、於極秘密中會合、更加以詳細磋商、因兩者間意見已完全趨於一致、故預料德蘇會談之內容、在近日中、即將歸於具體化、因此、風傳德意之要人、不日往訪莫斯科亦未可知、故以莫斯科爲中心、於茲一、二星期間之動向、殊堪注目云

德蘇友好關係 更一層強化

德代辯者談話

【柏林十五日電】德外務省代辯者於十四日夜談謂希特勒與莫洛托夫、李賓特洛夫與莫洛托夫會談之結果、關於現在及將來之兩國關係、其意見已全臻一致等語、略誌其要旨如左、

兩國政策由於此項會談確得進一層確實且永久的基礎、此政策實證德蘇兩國進一層協力之價値、一九三九年八月在莫斯科締結之友好協定

確保樞軸石油

由蘇羅分担供給乎

【羅馬十五日電】羅馬政界消息家間傳謂、希特勒莫洛托夫會談主要議題之一、是石油問題、連結德蘇會談與十四日莫索里尼安道內斯克之意大利、羅馬尼亞會談的兩會談結果在樞軸指導下結成强大石油政策、即莫索里尼首相與安道內斯克羅首相間於十四日關於羅馬尼亞石油對意供給事、成立廣汎協定又於德蘇會談關於蘇聯石油對德供給亦成立新協定由此點觀之、今後或以羅馬尼亞石油供給意大利蘇聯石油供給德國之方式而確保樞軸之石油政策、又聞此次羅馬尼亞首相訪問羅馬之際、關於樞軸與羅馬尼亞之農產、鑛產物等亦成立諸種購買契約云、

蔣軍又犯越境

被安南軍擊退

【河內十五日電】據安南政府公報之報道、十一日東京第三戰區、會有重慶側正規軍侵入、並將哈吉安東北方五十公里之馬爾那他爾諾政擊安南軍、因即時出動、將此擊退云、

天皇・皇后兩陛下

御親拜明治神宮

【東京十五日電】天皇皇后兩陛下、當欣値紀元二千六百年佳年之明治神宮鎭座二十周年、特於十五日幸臨該神社、躬自親拜明治天皇之大御靈及昭憲皇太后之御靈、斯日也天皇陛下御軍裝 皇后陛下御莊嚴之洋裝、率從側近及松平宮相木戶內府等、以略式汽車鹵簿、於午前十時出宮、在安井內相、飯沼神祇院副總裁等奉迎之中、幸抵神宮、首於神宮本殿、躬自奉奠供進之神饌、幣物、由有馬宮司奉祝詞

天皇陛下暫入便殿後、權由修祓之有馬宮司前導、進至本殿、而就玉座執玉串恭行親拜、次由皇后陛下進至本殿御座、而敬拜之、於斯兩陛下在便殿略事少憩後、即於午前十時五十分由神宮啓駕、而還幸宮城矣

宮中舉行親任親補式

【東京十五日電】前海相吉田善吾、聯合艦隊司令長官山本五十六、支那方面艦隊司令長官嶋田繁太郎三大將之親任式、已於十五日午後二時、在宮中天皇陛下親臨、仰承由近衛首相侍立之下、嚴肅舉行、繼則舉行軍事參議官吉田善吾大將、旅順要港部司令官小松輝久中將及大湊要港部司令官大熊政吉中將之親補式對此海軍省已於午後二時卅分公表如次、再者、嶋田大將因未在任地、故由內閣交由海軍省傳達其官記

海軍省公表（十五日午後二時卅分）＝本日親任如次

海軍中將從三位勳一等 吉田善吾

海軍中將正四位勳一等 山本五十六

海軍中將正四位勳一等功三級 嶋田繁太郎

任海軍大將

本日親補如次

海軍大將從三位勳一等 吉田善吾　補軍事參議官

海軍中將從二位勳一等 小松輝久　補旅順要港部司令官

海軍中將正五位勳二等 大熊政吉　補大湊要港部司令官

日海軍大異動

駐滿大使館附武官 山田滿少將繼任

【東京十五日電】日本海軍大異動於十五日午前十時海軍省發表＝本日如左補、

海軍中將 都築伊七　補橫須賀海軍工廠長

同 石井常次郎　補舞鶴海軍工廠長

同 二階堂行健　補海軍技術研究所長

海軍少將 田結穰　補旅順要港部主計長

主計大佐 子爵 內藤信利　補滿洲國在勤帝國大使館附武官

同 山田滿

新設兵備局長 任命保科少將

【東京十五日電】海軍省公表（十五日午前十一時）本日附海軍省官制中一部改正、將軍務局分爲軍務局及兵備局、而且對該局下之事務、分掌決加以適當調整、初代兵備局長任命海軍少將保科善四郎充之云

參次易人 後任塚田中將

【東京十五日電】陸軍省十五日午後零時半發表＝

陸軍中將 塚田攻　補參謀次長

陸軍中將 澤田茂　任參謀本部附

陸軍中佐 赤松貞雄　補陸軍大臣秘書官

榮轉參謀次長 塚田中將談

【〇〇十五日電】此次榮轉爲參謀次長之塚田攻陸軍中將、在滿蘇國境警備二年有半、遺留功績頗多、記者於〇〇地訪問於車中、中將答曰「爾今無何等感想、唯思軍人之本分在於果成任務國境建設已按所定之情形進展」、又臨行前對所屬訓示曰、「在三國締結同盟之新體制下、爾等唯有各自忠誠以盡厥職」

英新設遠東軍總司令 赫巴穆空軍大將抵任

【新嘉坡十五日電】由於英遠東軍總司令部之新設、而被任命爲初任總司令官之赫巴穆空軍大將於十四日乘飛行機、赴新嘉坡就任、

日軍空陸協力猛攻

晉冀察邊區之共匪

【石門十五日電】日軍乾永井、乃美、瀨野、高浪、鈴木、小野田、谷、三友諸部隊、爲對在太行山脈蟠居之聶榮臻的晉察冀邊區軍約二萬與以徹底的殲滅、乃期十日紀元二千六百年奉祝紀念之佳日、一齊開始進擊 一方與地上部隊協力之松本、須藤各部隊陸鷲亦展開鵬翼、出現於上空、開始偵察連絡爆擊之活動、目下日軍已隨處擊破敵軍、

揚子江海軍 部隊週間戰況

【〇〇基地十五日電】中支艦隊報道部十一月十四日午後五時發表＝揚子江海軍部隊自六日至十三日之活躍狀況如左

一、海軍航空部隊之一部於六日對敵百四十六師根據之東部口（彭澤東南卅五公里）之兵舍、十二日、對密雲對劉街（安慶東南卅五公里）之兵舍、倉庫、加以爆擊、一部起火、十三日攻擊浙贛線鄧埠驛、於鷹潭炸毀機關車四、貨客車卅七輛、切斷軌道二處、驛倉庫起火、並於饒渡街空襲敵據點、收得極大之戰果

二、江上艦艇擔任機雷之處分於貴池計六日一個十日四個、十一日一個共處分六箇、十二日軍艦〇〇號毀陽羅南方敵之堡壘、漢水部隊於多寶灣（沙洋下流十公里）陸戰隊登陸、與匪賊交戰、擊退而掃蕩之云

蔣軍反宣傳 徒暴露弱點

【廣州十五日電】華南軍自廣西省南寧撤退後、在十三日夜復由廣東省欽縣撤退完了、由皇軍過去一年間確保之欽寧道當撤退、此不外爲日軍和平進駐安南後欽寧道已失其軍事上之價値、故雖重慶方面盛行宣傳奪回南寧及欽縣等消息但事實俱在蔣軍難行反宣傳亦不能奏效、即皇軍自十月廿八日由南寧撤退而附近之蔣ヵ大軍至卅一日始由南寧入城、欽縣亦如此十三日夜日軍撤退完了、但蔣軍尙無一兵入欽縣、由此可見皇軍儼然堅固之雄姿而蔣方軍隊之柔懦力弱已暴露無遺矣、

因對英援助 意見不相同

美大使辭職說

【華盛頓十五日電】自法國對德降服後、歸國中之普里特駐法大使十三日向羅斯福大總統提出正式辭呈、然據說大總統對於辭呈拒絕受理、傳聞駐英大使關於對英援助問題發生意見之齟齬、有辭任說、抑或任命普里特大使接其後任亦未可知

板垣總參謀長 由空路歸任

【東京十六日電】支那派遣軍總參謀長、板垣征四郎中將、於十五日自羽田出發、經由福岡就歸任南京之途、又竹下興亞院蒙疆連絡部長官亦於十五日由羽田出發返北京云、

石澤巴達維亞 總領事赴任

【神戶十五日電】再度爲巴達維亞總領事而赴任之石澤豐氏、携眷與巴達維亞領事小谷淡雲氏同道、乘五日午前十時由神戶解纜之南洋海運日蘭丸而出發矣、

稻垣總局長東上

稻垣開拓總局長帶同駒村秘書乘十五日午後十時二十五分新京發之列車經由北鮮東上、

稻垣總局長於東京、長野等地約滯在二週間就來年度豫算轉業開拓民問題、勤勞奉仕隊及鮮拓滿拓統合之具體的問題等與日本側行折衝預定於來月五日前後歸任

中央黨務訓練團 舉行盛大畢業式

【東京十五日電】更生中國國民黨爲造成黨務工作之中堅人物、而設中央黨務訓練團、會自全國各省市選拔優秀青年三百名、自本年八月實施嚴格之訓練、茲已滿期、故於十五日午前十時在復興路該團本部、由團長汪精衛氏以下日華軍官來賓多數列席盛大舉行卒業式云、

出席經濟懇談會 國府代表已決定

【南京十五日電】本月二十五日起於東京舉開之第二回東亞經濟懇談會、國民政府參加代表、業已決定爲鐵道部長傅式說、交通部次長李祖虞、鐵道部財務司長吳文蔚等數名出席、此外被命奉祝使節、目下在日本之農鑛部次長何庭流氏、屆時亦出席云

畑大將渡華 視察華北戰況

【東京十五日電】陸軍大將軍事參議官畑俊六大將爲視察華北方面戰況、乃於十五日由羽田發經由福岡赴北京、

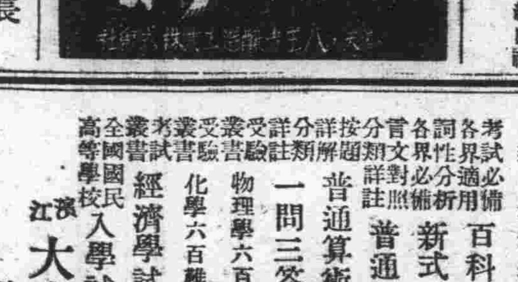

吉林助產學校 吉林市三道碼頭

招生
名額＝五十名　修業＝三年
資格＝女國優校卒業（含本年度）學力者女國高校三年者
年齡＝十六至二十　報名＝十二月六日止
試驗＝十二月七八日　索詳章附郵票四分

緊要聲明 啓者敝人於十二年前與馬敬先女士正式結婚今因意見不合將離同居業於康德七年十月三十日於敦化區法院提出離婚訴訟蒙照當字一二二九號准予離異在案今後該馬敬先在外一切行動敝人概不負責 特此聲明 敦化 聲明人 錢濟群 啓

滿光打字學校啓 招聘女子打字教師
一、資格 有教養打字專門技能品行端方者
二、年齡 廿歲以上
三、待遇 面議從優
四、截止 十一月廿五日
希望者可持履歷書到本校面洽外埠可用掛號信將履歷書並像片寄到本校取錄用信通知 新京大經路

吉林市漢醫徐宏時啓事 敬啓者鄙前患腦溢血症曾入國立醫院外科施行開腹手術經過二個月之久於九月十七日全癒出院現已精神復舊於九月二十六日即照舊開診凡門診出診男婦老幼內外科以及皮膚等一概照常診療恐未週知特此敬啓 吉林市河南街一三九號 漢醫徐宏時謹啓

請照聲明 有四九九號買契貳畝五分九厘地落樺甸滂塘胡同東于西道南北（魏）北李（劉）因買契請發土地執照聲明 樺甸 三義堂

東洋史試題八百種解答 文官考試 本書內容係將東洋數千年之史跡、按時代之先後、以問答體演述之、實爲文官考試所必需、又爲一般研究歷史者所必備、全書約二十五萬言、印刷精確、紙張潔白、裝訂美觀、方知本書之切要 新生先生著 定價貳圓參角

各界必備	百科常識問答合編	三冊	貳元
考試適用	新式大字典	一冊	三元五角
詞性分析	普通新尺牘	一冊	二元
各界必備	普通算術參考書	一冊	二元
言文對照	一問三答新尺牘	一冊	三元
分類詳註	物理學六百難題詳解	一冊	八角
按題詳解	化學六百難題詳解	一冊	八角
受驗必攜	經濟學試題解答	一冊	一元五角
全國國民高等學校	入學試題詳解	一冊	一元三角

濱江 大東書局發行 哈爾濱道外正陽五道街

緊要聲明 緣朱渭濱與女方李景蘭早年結婚生有一子二女詎知李景蘭近年性行陡變嗜毒無厭屢戒不悛更於近來將家中什物盜賣一空現已經双方協議 於本年十月末日經双方親友證明之下公立契約正式脫離夫妻關係嗣後貧富由命婚嫁各隨自便所有朱渭濱之財產及子女扶養均與李景蘭無涉倘今後該李景蘭無論在外有何不法行爲以及對外餘額上一切關係朱渭濱概不負責恐遠親友或有不知特此登報聲明 新京 朱渭濱

換領增資新股票公告 本社增資新股份之股票定於十一月二十日起開始換發第一次繳納股款收據對換印希於該收據背面署名蓋章（須蓋從前報本社存查之圖章）向左開辦事場所請領爲荷特此公告
本社 新京特別市大同大街
本社東京出張所 東京市麴町區丸ノ內 丸ビル 六八區
本社大阪出張所 大阪市北區堂島濱通堂ビル
康德七年十一月十五日 滿洲電信電話株式會社

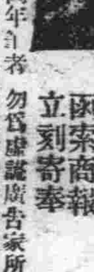

歐亞洋行 函索商報立刻寄奉 凡願購用眞正優良萬年筆者 勿爲虛誑廣告家所欺騙 請先函索敝行商報 一覽可也敝行惟以信用二字爲百戰百勝之武器與最近新開之廣告爲能家大不相同 安東市大和區一番通五丁目 萬年筆・眼鏡 時計批發零售 合名會社 歐亞洋行

好人當兵國家干城
「第一年度」壯丁適齡者
須急速呈報切勿觀望因循

爲喚起國民要爲國當兵的思想、於國兵法施行後、協和會首都本部及國兵首都事務局乃積極進行國兵的宣傳、玆已獲到一般民衆的覺悟、對於好人爲國當兵、好鐵方能打釘的金石良言、皆有較深的認識、但是國兵法施行以來、本年恰當壯丁適齡者第一年度的呈報期、並至本月末即行截止、是以協和會首都本部指導科及國兵首都事務局、切希對國兵認識徹底的市民家庭、務須本禮率先實踐、適齡呈報的國民義務心速向各區町村掌管者申報、以期國防國家觀念的確立俾資第一年度壯丁適齡者呈報徹底無憾云

壯丁適齡者呈報之 强調週間行事
◇…首都事務局玆已經決定

期國民全體蹶起、皆作干城之選、義務觀念的徹底普及、對於國兵法施行第一年壯丁適齡呈報的絕對履行計、玆與關係機關團體會議結果、協和會首都本部關係者援助下國兵首都事務局定本月廿一日起廿七日止、展開壯丁適齡呈報强調週間、實施事項決定如下、

一、運動重點於滿字新聞對於强調週間的趣旨積極協力宣傳、以求國民的認識、同時由中央事務局協力下、關於壯丁適齡者開始講演講座的放送、俾喚起一般民衆爲國當兵精神、更利用電影實施徹底强調週間行事、

二、週間內於市內各百貨店懸掛垂幕、製成明鮮的印刷物宣傳畫揭示於大汽車及馬車上、更對城內商店、使令「我愛我滿洲國」的唱盤演奏徹底、至於滿系主委的商店、對適齡呈報履行的趣旨、務要一致印刷物品包裝紙上、以求民衆一目了然、

爲期壯丁申報徹底 招開社會團體會議

國兵首都事務局鑑於本月乃壯丁適齡呈報期間、玆爲使一般市民家庭注意而期申告徹底萬無遺憾起見、故於昨日（十五日）午后一時招請道德會、基督教會、博濟慈善會等社會教化事業團體與關係機關等、於首都本部會議室舉開壯丁適齡呈報關係事項協議會、研討協力宣傳事項、迄午後三時許始散會、

長春縣屆時 亦展開强調旬間

長春縣公署依省國兵事務局的指示、定本月廿一日起與中央相呼應展開猛烈的壯丁適齡呈報强調週間、業已飭令各村分會警察署等、屆時務以縣署及協和會長春地區本部的週間實施要領徹底施行舉開以資一般知識淺薄的農民對『國民當兵的義務心』決意擔起、而履行對適齡壯丁的呈報云

週間內訓練壯丁
市街農村分別舉行
―預定動員約有五千餘名

於强調週間內、國民首都事務局與市公署協和會協討論下、約對召集壯丁約五千名以上之動員依下列地點、展開雄壯軒昂的壯丁訓練、

△農村地區　十一月十八日午前十時在大屯區事務所、八十名、同日午後二時双德國民學校七十六名、十九日午前十時北河東事務所七八名同日午後二時合隆國民學校六六名、二十日午前十時淨月區事務所五六名、同日午後二時南河東國民學校五四名、共計四一四名

△市街地區　自二十五日起四日間對共約四〇〇〇名的壯丁展開週間內之訓練云

長春縣令村民 修築警備道路

長春縣公署鑑於縣內各警備道路、於前年度業已大部修築完成、但查由新京至八家子分岐點三十粁興隆至米砂子間四二粁、溫家大橋至劉老窩堡間五十粁等線已經年久失修、坎坷不平、馬車行人皆感不便、現屆農閑期間、因此該縣飭令所屬村民、協力補修、實踐愛路作業云

注重公衆衛生 招集澡堂業者 舉開懇談會

由國都之人口激增市民衛生思想向上、市內之澡堂業年來大見發展、尤其滿人家庭、因多無浴室之設以致滿人澡堂業更較發達、且連續有新開設者、但市內有一部澡堂業者、對於清潔設備、頗爲簡陋招待顧客亦時有不週之處商工公會爲促進該業者之向上、市民衛生保建之徹底、於昨特招集市內澡堂業者舉開懇談會、對該項業者營業事務關係事項、作詳細之懇談云、

本月份麵粉 已開始配給

關於十一月份市民需粉事實者已購得大批麵粉到京、此次係二號粉、每斤公定價格一角六分、已於十四日午後配給各小麥粉代理店、市民可前去購買云

馬路側攤床小販 亦應明碼實價制

政府爲統一物價並謀國民日常生活必需用物品價格之底廉、當經研究之結果、業於十一月十一日起通令全滿一齊實行明碼實價制京市亦由商工公會實令各商徹底實行、同時並玆各大商店及雜業者均已撤放傳單、以期萬無遺憾奉命遵照辦理、惟大馬路之左右小販行商者頗夥、雖迭經商工科派員出以勸告、但至今依然未有實行者、商工公會不獲已、乃決以左列辦法、對於不履行之小販決嚴懲不貸云

一、怠慢價格表示者處以六月以下之徒刑、五百圓以下之罰金或拘留或科料、

二、爲不當之價格表示者處以六個月以下之徒刑三百元以下之罰金或拘留或科料等云、

〝滿洲資源非常雄厚 切望積極努力開發〟
桑折中將臨別發表感想談

桑折英三郎中將自去年十月任駐滿大使館附武官由此次異動榮昇爲海軍中將、於十五日正午、在海軍武官府發表在任一年之感想如左、

在任一年一個月、對於滿洲生活漸漸熟習、此次轉調實爲憾事、在京中由關東軍滿洲國政府等關係方面之協力、幸無大過實在感謝不盡回顧此一年間日本當未曾有之轉換期滿洲亦難免受到相當影響在新體制之下連合日滿華之東亞自給圈、業已決定、滿洲之各種資源、非常雄厚其能率之開發、實爲今後最大之問題、唯有資源開發始能博得日滿相互之繁榮、由此資源日本滿洲皆能得到利潤、此中關係已在上次閣議時確明、滿洲資源之開發將更邁進正式軌道、關於資源開發海軍亦曾與關東軍、滿洲國政府協力、希望將來更繼續協力、尤其燃料資源之開發、由事變當初即爲各方所關心、燃料發源之開發非僅爲海軍之問題申言之可謂爲國家總力戰下日本全體之緊要問題、故余切望諸君體得東亞自營圈之意義、更切實向前努力、

關於後任武官山田滿海軍少將之情形曰

余曾與山田氏在兵學校同期、昭和四年時一同供職於軍務局、山田氏極圓滿練達、至今在現地第一線活躍、由現地赴任又桑折中將廿三日午前九時卅分出發經過大連歸國、新任山田少將廿日乘亞細號軍赴任云、（照片＝卽榮轉之桑折海軍中將）

《《《《新任山田海軍武官 現在前線活躍中

繼代谷、田結、桑折三少將之後、第四任之駐滿大使館付海軍武官山田滿海軍少將爲熊本縣出身明治四十二年由海軍兵學校卒業、明治四十三年十二月任海軍少尉、由海軍大學卒業後　任五十鈴艦長與鎭守府付、艦政本部造船造兵監督長、及佐世保海軍工廠造兵部長、去年爲物資調整官、任中南支第一線某要職、由此次異動補駐滿大使館付海軍武官夫人陸子有二男三女、少將本年五十一歲趣味爲弓道、乘馬云、

人材濟濟
高等官應募者九百人
將採用百廿五名
於來月下旬即可正式發表

曩者、因高等官、教官技術官採用銓衡而赴日之試驗官坂田交通部技監、中井大同學院教官、木田民生部教學官川上大陸科學院研究官、王考査科長一行五名、於十月六日離京赴日、於福岡、京都、仙台、東京、札幌、京城六處、實行採用銓衡應募者、約達四百餘名、情形殊爲踴躍、玆該一行公務業已完畢、於十一月十一日業由東京歸京繼續於總務廳第二會議室、對於國內五百名應募者自十一月十五日至十二月中旬實行國內銓衡考試、此次應募者日滿兩系共計九百名、經愼重銓衡後、豫定採用一百廿五名、定於十二月下旬發表云、

昨發生兩名死亡者 現正解剖檢菌中
永樂町患者判明非百斯篤
防疫總本部發表

【十五日午後四時新京防疫總本部發表】

一、梅枝町四丁目十四番地尹福模（二十歲）於今晨七時死亡、對死亡場所、除急速予以隔離外、并將死體收容、刻正在實行解剖中、

二、東四條通二二劉雲仲（五三歲）今晨五時五十分死亡、對死亡場所亦加以審重措置、其屍體收容解剖中、但本人因前夜飲酒過多、死因或者爲腦溢血、

三、永樂町之患者、用諸種方法檢菌之結果、本日午後三時、決定非百斯篤云、

山西省視察團長談 國都發展洵堪驚佩

新政府山西省縣知事代表日滿視察團一行二十名由團長趙汝揚氏（山西省參事）率領乘十五日、午前十一時五十分自奉天發列車抵京、據談話如下、

敝等於本月十日自太原啓程十二日抵奉天、在奉逗遛兩日、參觀各處雖未遍歷全滿、僅據沿途之情景及諸般建設而言、則貴國之飛躍的發展、實令人感歎不止、其新京爲貴國之首都、其諸般情形、當更出乎所料也

又該團豫定於京視察二日後、定於十七日赴京城、然後更轉道赴日本內地視察云、

市署社聯股之 日語講習會 來週行終了式

市署社聯股主辦由各慈善團體後援、以六個月爲期之日語講習會、刻已滿期、預定來週月曜日（禮拜一）舉行日語講習會終了式云

完成八億儲蓄目標 國民儲蓄實踐旬間
==定於來月中旬舉行

爲期喚起國民儲蓄精神而求富家强國運動之實效協和會中央本部乃舉行『國民儲蓄實踐旬間』定自十二月十一日起至二十日止、以期達成本年度國民八億儲蓄之最高目標云

道德總會派員 赴各分會視察

滿洲國道德會新京總會高總裁協同載宣傳科長、於本日一時許前往奉天、錦州各道德總分會調查會務施行之狀況並開懇談會討論會務將來應興應革等事宜、於廿五日更轉赴朝陽縣城南鳳凰山、王老善人墓地舉行王老善人之過去三週年紀念祭禮云、

酪農會社運到 大批乳牛

新京市立酪農會社、爲擴充營業起見、又運到大批乳牛、於本十五日夜到京、十六日即可運送到社計乳牛百頭、種牡牛六頭皆係北海道產云

民族協和美談
烈焰（八）
二等當選　蕭天

夜風像牛鳴似的怒吼着、被燒毀的東西、『嘭』『啪』的緊往下落、火已經快要燃穿屋頂了、山本先生勇猛的跑進這熾烈的火場中、

『哎呀、房子都要塌了、還往裏跑！』有人在抱怨的自語着、

『眞是、命都不想要了、眞豁的出來、』一些人在爲他惋惜、

火勢更猛烈了、煙騰騰的緊冒、火光將天映成一片金黃色、

終於山本先生起出來了但跑不到十幾步、便昏迷的倒在地上了、於是一些人趕緊奔過去、他緊緊的抱着鳳子、衣服在他身上燃燒着、

『噗』、『院叹』、房蓋塌了、

『多險！你說、』他們同樣的說着、有的從山本先生的懷裡奪出了鳳子、有的救山本先生身上的火

『呵……』警笛剛響過消防隊便來了、水箭『吃吃』緊射、不大工夫、便將火的餘威消滅了、

這時、夜已經失掉了它的權威、天大亮了、

一輛二輛馬車、將山本先生和鳳子拉到縣立病院裏、

醫生們急忙爲山本先生與鳳子打救急藥針、其中有一個感嘆的說：

『可惜山本先生的傷太重了、就是打針施手術、恐怕也要無濟於事了、』

他深深的嘆息着、又說：

『小姑娘的傷、雖然也很重、但生命却還保得住』

果然就在太陽剛一靠山的時候、山本先生在一些帶着失望的神情的目光下微笑的永遠安息了、

不幾天、鳳子就出院了雖然山本先生已經是長眠者了、但他總會瞑目了吧

尾聲——

這是一個實事、但『過』、和『不及』、是不可避免的、

在二、三年前、鄉裏的人們、還很起勁的講着呢、（已完）

郵政制度實施改善
◇市內郵便將行廢止

由於虛禮廢止、及物的人的兩資源節約之見地對於從來屢成問題之年末『年賀郵便特別辦理』行將於今年末實施停止、惟因此於交通部更行滿洲國郵政制度之大改正廢止市內郵政制度、而於小包郵便物之制限等編成非常時郵政制度決由十一月十六日實施之郵政事業之非常時

△市內郵政制度之廢止　市內郵政料金由於統一國內一般料金而使於滿洲國內無論寄往何處亦爲同一郵便料金、因之於十一月十六日以後使用市內郵政用之一分普通明信片、及二分往復明信片之際於欠資須貼以相當郵票、且對既經往復明信片絕對收買、如或與其他郵票及明信片不行交換、則必須貼用欠資郵票而後使用之

△小包郵政物之制限　往滿洲國內及日本國內之小包、重量制限於六瓩以內往滿洲國內之小包的長度爲十糎以上六十糎以內、幅〇、五糎以上六十糎以內、厚爲六十糎以內（如傘長之物品長度十糎以上百糎以內、幅〇、五糎以上二十糎以內、厚爲十五糎以內）容積一立方爲一米突十分之一以上八十立方爲一米突十分之一以內、往日本國之小包長、幅、厚均爲一米以內、容積八十立方爲一米突十分之一以內、但於往滿洲國內及日本國以外小包則仍如以前

△代金引換　集金郵便（以上均爲往滿洲國內及日本國者）停止課金別納（往日本國者）之辦理、但僅於暫時停止

以此次實施之郵政制度的大改正爲契機於生活刷新之意味下對年賀郵便以下等儀禮的通信於可能範圍內希其停止者、雖爲勿論、但僅廢止年末之特別辦理、而於普通之年賀郵便並無妨碍、然於郵政總局希望對一般之年賀郵便務必自肅而以其代於戰地之兵隊等多寄賀年片云、

促進豆油配給圓滑 將實施通賬制

爲期將來豆油配給圓滑無憾、俾免奸商從中斷壟併減去不正之消耗計、據關係當局稱、對于豆油亦將實行通帳配給制度、果爾、則市民之食油難問題、當可迎刃而解、故其成果、頗堪期待云

油房業者 將結成組合

由油房之復業、而期將來豆油製造販賣圓滑、新京商工公會、於昨十五日下午二時特招油房業者、發起結成組合、研討組合成立規章、迄至四時許散會云

兩起交通事故 幸未傷人

三輪洋車夫劉顯鈞二十五歲、家住二道河子民豐三道街二十五號、於十四日下午八時許、拉一乘客由南廣場行至大馬路同興茂商場前之際、突由後方駛來電驢子、將三輪車撞毀逃走、劉某被撞倒地、幸未受傷、爬起身看見電驢子是二一一二號、司機着黃色制服、當報告長春大街警所云

（又）同日下午四時五十分許、馬車夫張海亭（四八）家住西二道街六十五號三十七番、趕馬車由南向北行進中、突由南駛來一〇一五號載重汽車將馬車前部撞毀亦未傷人當同至長春大街警所理論

兄弟三人尋父未遇 沿途乞食輾轉來京
幸遇警官救助得回原籍

李竹金現年十七歲、乃奉天人、於本年四月間因家務乃携帶其弟喜臣（十五）鎖子（十一）等、赴嫩江尋覓其父、詎未遇、旋卽徒步來京、沿途乞食令人堪憐、日前適被四道街警察署楊警長瞥見、當卽報告該署保安係、由宋鴻聲警尉補等救助下並與市公署社會股幹旋、發與旅費使於十五日一併登車轉回原籍、是以兄弟三人頗爲感激、

奉生必品批發聯盟 舉行創立總會

【奉天電】奉天生活必需品批發聯盟創立總會、於十五日午後一時在興亞會館開催、中央側隱岐物價科長、桑原事務官、奉天省金省長、安實業廳長、平野工商科長、鄭奉天市長、多田副市長以下各關係官外批發聯盟員等百卅三名出席、先報告批發聯盟結成之經過、後推舉加藤商工公會常務理事爲議長、乃舉行議事、

一、奉天生活必需品批發聯盟規約決定之件、

一、奉天生活必需品批發聯盟收買並配給統制規程設定之件、

一、奉天生活必需品批發聯盟部會規則設定之件

一、奉天生活必需品批發聯盟收支豫算之件

一、奉天生活必需品批發聯盟職員並專門委員選任之件

結果由商工公會會長石田武亥氏致就任理事長式辭、續有金省長訓辭、（代讀）蔡經濟部大臣祝辭、鄭市長祝辭同三時閉會、其聯盟役員如左

理事長　奉天商工公會會長　石田武亥

副理事長　同常務理事　加藤治雄

常任理事　滿洲事業振興株式會社奉天支店長　近藤次郎

理事＝安岡幸雄氏以下廿七名

幹事＝中辻吉次郎氏以下四名

滿洲烟草紀念式 舉開社員慰安會

康德三年十一月作業開始以來、於茲整爲四年、最近內部益見充實、且曩以模範工場、曾受于治安部大臣視察嘉獎、而認爲絕大光榮之滿洲烟草株式會社、以四周年紀念式、兼社員慰安演藝大會已由十五日午前九時於和順區臨河街該社第二講堂舉行

日設對滿經濟協會 將强化滙欵統制

【東京電】因十一月八日所實施之滙兌管理令改正則對滿關之滙欵統制、更形臻於强化、大藏省參照今後對滿圓資金供給計畫日滿國際收支計畫及日滿華經濟建設要綱等、爲使今後之對滿滙欵計畫更行的確實行計、特要求滿洲國提出圓資金籌措之月別事業種別調查計畫、在一個月以內、由日滿兩政府當局間協議予以決定、採取自十二月一日實施之方針、因此、擬行設置以大藏省、日銀、駐日大使館經濟處等關係官所組成之對滿經濟協議會、而謀滙欵統制之臻於圓滑云、

滿鐵新規計劃 亦係重點主義
佐佐木副總裁歸任談

【大連電】於出席東京所開之臨時股東總會後、並參列紀元二千六百年奉祝式典之滿鐵副總裁佐佐木謙一郎氏、刻已於十五日搭乘入港之黑龍丸而歸任矣接談

在總會僅只爲報告募集新股之事項、並無質問即行畢事、其報告內容業已有所發表、關於新股募集事宜、當即獲得政府之認可、至於股東攤派之四百萬股、社員攤派之四十萬股、及滿洲國政府之一百萬股均已分別全部承受、業經完畢、余因長期間公於外、故歸任後必須從速從事於豫算之編成惟新規計劃、因係重點主義、是以具有相當之苦悶與決意、至於所殘除之六十萬股、則於滿洲國內以公募之云、

電業增資 已得承認

【東京電】滿洲電業（資本金一億五千萬圓全繳）爲對處最近電力需要之激增、乃斷行擴充水火力發送電施設之連繫並火力發電等、故欲倍額增資、已申請認可、此際在對滿事務局事務官會議席上、原案已得承認、增資新股（一股五十圓、三百卅萬股）自康德八年四月十四日對現在之股東、按照其所有股一股之比率之額面加以分配、第一回交股預定在明年六月初旬、

尙同社由今次之增資而取得事業資金之項、因最近日本起債市場窮屈、如欲發行社債、藉圖圓資金調達、至屬困難、故必須不依照社債增資之方法另尋途徑才好、

天象

▲昨日氣溫　最高　二度三　最低　零下三度〇

▲今日天氣　西風、時晴時陰

天津國醫函授學院　免費招生

本院首創國醫函授第一開辦以最新科學方式兼採東西洋新醫學發闡明漢醫原理特約全國諸大名醫協編中西參照鉛印講義全期二十三大學科精裝成二十四大鉅冊萬餘言舉凡中國醫學應有盡有包括無遺誠醫林中歷來未有之大創著▲郡章及講義樣本函索即寄▲院長：醫學會長兼天津市政府第一屆醫師考試委員

院址：天津英租界三十二號路義慶里八號大樓

全滿一の自轉車店　卸小賣　同和商會　新京八島通り二四　電③三〇六五・六五六二

頭痛聖藥　新腦

醫學博士 森田資孝先生發許　帽子牌商標

立止頭痛！靈効如神！！

腦新如遇頭腦疼痛非常難忍時、頭目眩暈神智昏迷時、或飲酒過度精神疲倦時及惡醉宿酒未醒時、倘速服腦新可立見奇効、其効若響、服後三分鐘、頓覺頭目爽快神智清新、苦痛若失、有如夜月秋遊能有心曠神怡之妙、此偉績確爲本劑獨具之特長、且雖連續服用、對於腦神經或心臟胃腸等、決無副作用、亦無影響、孕婦服用亦無害

主治　偏正頭痛・頭沉神昏　頭迷眼花・腦筋疲乏　精神憂鬱・面神經痛　宿酒惡醉・舟船暈車

荒川長太郎合名會社

三塔牌雪花膏

常用此雪花膏　面膚細膩滑嫩　千姣百媚　青春永駐矣

各種化粧品優良經濟　支店　新京、哈爾濱、牡丹江、吉林　安東

奉天　柏內洋行

利用地方銀行資金 協力國策金融動員
藉以吸收地方浮動資金 又可防遏中銀券之膨脹

卽應高度國防國家體制確立要請、國內產業開發計畫之促進及由於東亞食糧政策觀點之強化、國內農產物增產計畫等各部門活潑之動躍必能資金之需要、都市以及農村民間購買力之增大、係關聯時下之物資不足、已爲目下之重要課題、各方面研究其對策、已於多日、中銀當局、爲方策由中銀向融資之糧穀會社主要農產物收買資金之一部、參加地場銀行之放款、已得地方銀行之積極贊成、近將實行此實爲時局金融對策之一展開、極堪注目、卽於本糧穀年度、糧穀會社、各月所要資金爲

(單位千圓)

康德七年十月	九、五九三
同　十一月	五九、〇八四
同　十二月	一三三、一八九
康德八年一月	一八九、四九五
同　二月	二三四、七〇五
同　三月	二三〇、六四六
同　四月	一九五、〇六〇
同　五月	一五七、五四六
同　六月	一二三、三三九
同　七月	七三、一〇三
同　八月	三六、五〇九
同　九月	五、〇四〇

於其最需要期之明年三月最高、似將達至二億三千萬圓或三億圓左右、此等資金之供給機關別計畫如左、(單位千圓)

正金	三〇、〇〇〇
興銀	五、〇〇〇
貯金部	二〇、〇〇〇
中銀	一五五、〇〇〇
其他	二〇、〇〇〇
共計	二三〇、〇〇〇

於以上款額中、中銀融資之一億五千五百萬圓中約三千萬圓優先充爲地方銀行放款、此等資金爲年六分(日利一分六厘五)以此有利的金利放款、將放款先窮屈化狀態之現狀、誘導於國策的協力、以此實行浮動資金之豫金吸收及積極的努力、一方極力防止中銀之發券膨脹爲時局金融對策上之新幹軸、此等效果、頗堪期待而於參加該糧穀收買資金放款之地方銀行中、現已決定者爲在新京之益發、功成、新京、興德等五行、安東之東邊道實業、奉天之奉天商業、奉天商工哈爾濱之中泰、營口之營口商業等各有力銀行、亦均報名參加、其他各地銀行、亦有參加之模樣、

更於以上糧穀會社之收買資金與放款、目下約擁有五百萬圓之遊資、由五月設立以來、頗呈存款增加之好成績、而商工金融合作社與中銀、均向糧穀會社放款、該合作社於本糧穀年度之融資額、僅新京卽爲一千萬云、

因重化學工業之發展 日滿商事販賣品驟增

滿洲之鐵鋼、煤炭、非鐵金屬、鑛油及化學工業藥品等重要生產資材之配給、現經日滿商事一手統制、然基於五年計畫之擴充滿洲生產力之發展該社所辦理之數量及其金額異常躍進、確立東亞自足之一據點之滿洲重化學工業呈現驚人之發展、五年計畫第一年度之康德四年度該社所辦理之金額計有鐵鋼、煤炭及其他全品目爲二億二千五百餘萬元、康德六年所辦理之金額爲四億六千六百餘萬元、一躍而加倍焉、尤以煤價之提高鐵鋼價格之提高等、而辦理之金額亦隨之激增雖不能以若斯之激增卽斷定辦理數量之驟加、然因生產力擴充之浸透之各種鑛工化學工業發展情況由此亦可推察得知今以各品目別之煤炭類(含有駿炭)自康德四年僅三年間所辦理之金額增百分之七十、更於本年度較去年能增百分之廿、鋼鐵類(含有非鐵金屬)迄去年三年間驟增百分之一百五十、或因鋼鐵類統制法之施行而反映該社所辦理品目增加、至於化學之工業藥品、肥料鑛石、鑛油、土瀝青類、煤油液類、工業藥品中價格增加率最顯著者爲工業藥品、昨年度較明年增百分之六十、又關於化學工業藥品因自本年一月實施統制本年度所辦理之數量及金額之增加頗鉅、如右各品目別之激增足證本年度異常發表總計金額行將突破五億元、是以對日供給之數量亦能增加甚

奉天主要糧穀 上市狀況良好

【奉天電】本月上旬奉天省主要糧穀之登市情形因四、五兩日南滿一帶降雨之關係以致不能脫穀並調製是以其登市狀況稍受影響但雖然如是而其成績尚能如次之佳良、

	旬計	累計
大豆	一六、六三六	七八、六四八
高粱	二八、七〇七	七四、七七四
包米	二〇、二〇八	一五、五七六
粟	一、四三四	三、一四七
糯米	七、三七二	四〇、二五六
合計	七四、三五七	二一二、四〇〇

特產物之統制 (十)

(袁健三郎)

糧棧組合對背後地供給特產物、向其後背地由鐵道或輪船輸送特產物之際必須受興農部大臣之許可(參照專管法第十二與同施行規則第十六條)、興農部大臣大概除豆油外、原則上量不能給與許可、因欲由鐵道或船舶搬運特產物、必須由專管會社首當其衝、唯如有特殊地域之制限時、興農部大臣卽委讓備揭許可權限讓渡與省長、則糧棧如得省長之許可、方可搬出、

於地場消費特產物之販賣、已如上述、再有於特定地域內、糧棧很少、因此組合或組合支部之結成亦頗難、由是則其地域內地場消費特產物之販賣、不得不例外、而由該地域之糧棧販賣焉、

又該地雖設置有交易場然於該交易場內、並無任何糧棧存在、故對特產物之收買、可由合作社一括收買、如於此種狀態下、當然地場特產物之批發、亦必由合作社施行、

再有糧棧組合向某地場批發特產物時、同時合作社亦受地方行政官署之命令或許可如於此種情形下則向某地場特產物之批發、糧棧組合可與合作社相併行之、依以上所述、地場消費特產物之販賣、已適異從前限定非常嚴密故糧棧糧棧組合、或合作社在某地場自由販賣特產物時、當局偵知、定依專管法第三十二條及第三十五條、予以處罰、

六、油房業者及特殊加工業者特產物之收買及販賣

從來依照重要產業法之規定、持有壓搾機十五台以上之油房業者、須受興農部大臣之許可、本特產年度將其加以改正、凡持有一台以上之壓搾機者、皆須受興農部大臣之許可又一年間使用特產物原料超過一〇〇瓲以上之調味料製造業者、(如製味之素業者)醬油大醬製造業粉碎品、(如糧友會所製造之生活大豆粉等業者)其他食料品製造業、(含混合飼料製造業)及粉碎肥料製造業(稱爲專管法以上之特殊加工業者)、等營業者皆須受興農部大臣之認可(參照專管法第十六條及同施行規則第十九條第二十條)、

右油房業者及特殊加工業者收買特產物時、必須向糧棧組合(無糧棧組合時、可例外改爲糧棧)專管公社、合作社等處購取、如由另外某處購得、或由自己之手栽培、其收穫物未得地方行政官署之許可時、則必依專管法第卅二條及第卅五條之罰則加以處罰、

特殊加工業者之製造品若非特產物時、其販賣可不依專管法之規律、油房業者之製造品、油及餅係專管法之對象品

非加工品之特產物、向地場販賣時、既如上述、然其規定可由糧棧組合、依照糧棧組合之規則規定油及餅當依法令或規則、不許要求向地場方面販賣然油房業者如收到地方行政官署之命令或許可時、亦可直接在地場方面充加工品販賣、可是禁止油房個個如此、必須由組合實行之、方無防礙、

又非加工品之特產物或餅、如由鐵道或船舶搬出時、原則上必須受興農部大臣之認可、僅油可受省長或新京特別市長之許可搬出國內、如此說來假使受地方行政官署之販賣命令或許可時、亦可自由販賣焉、

豆信會社解散 開股東總會

【大連電】當去年十一月大連交易所閉鎖之同時、同所之附帶營業豆信會社已失去其營業目的、至於同社之處置、今得滿洲國之協力、由豆信大股東滿洲興銀全部收買豆信股廿四萬股、舊股三萬股、一股七十圓、新股廿一萬股一股廿二圓、按照當時之市價及豆信資產實質以上價値、予以收買數月以來興銀之買收豆信、收以良好成績、故逐漸興銀卽可擔當管理買收後豆信之資產、此際已得滿洲國政府州廳之同意、及駐滿全權大使之認可、決定處分豆信之解散、十四日午後四時在興銀大連支店開催臨時股東總會、對豆信解散之件與以外數件加以附議協議、如此豆信最遲於來年一、二月頃卽可名實全消云、

滬紡織操業狀況

【上海電】當此當地在華紡織綿業一般不振之時爲期阻止製品向敵地流出、自十月以降卽實施五成之縮短工作、租界內之華人紡織縮短者不過二成五分乃至三成、故其成行實堪注目、茲現在於租界內操業之華人紡織工場、計有事變前開設者十工場、事變後新設者九工場共總錘數爲六十七萬三千錘、月產綿絲約達三萬包、與邦人側五成工作實績之四萬包僅差一萬包、此外租界內英人紡二工場全部工作月產亦約一萬五千包、聞此等外人工場、目下供給重慶政權及加拿大政府之需要云、

丙號品輸入組合結成說明會

【奉天電】奉天商工公會基於經濟部指示、急於結成丙號商品輸入組合、唯爲謀趣旨目的徹底起見、由中央邀請經濟部隱岐物價科長、十四日午後一時於奉天興亞會館、有關係業者約三百名出席、開丙號品輸入組合說明會並第一回協議會、關於組合結成之趣旨合理的運營等、作種種協議云

中銀賬尾

十三日之中銀賬尾如左 (單位千圓△印減)

		比上日增
紙幣	七五九、五三一	一、九七〇
鑄貨	四二、二六三	九〇
存款	三〇九、九二一	九、六二七
放款	九一一、五三五	△四、一二四

新京生鮮食料品小賣標準價格 (十五日)

▲魚介類

品名	朝鮮產 大價	朝鮮產 小價	滿洲產 大價	滿洲產 小價
小蝦	一二〇	—	—	—
塔板蝦	—	—	六六	五〇
冰加吉魚	—	—	—	—
黃尖子魚	一四四	—	—	—
牙片魚	一三八	—	—	—
龍魚	一三二	—	一二〇	—
烏魚	—	—	—	—
麥吉魚	九〇	—	—	—
擦子魚	—	—	五四	四〇
帶魚	—	—	四三	—
加吉魚	一四四	—	—	—
台巴魚	四六	—	—	—
蟹子	三六	—	二六	—
毛魚	—	—	—	—
快魚	—	—	—	—
活加吉魚	四二〇	—	四二〇	—
中加吉魚	三〇〇	—	—	—
黃花魚	—	—	四四	—
花魯魚	七二	—	—	—
三台巴魚	七八	—	—	—
八代魚	四六	—	—	—
梭魚	七二	—	—	—
小鯰魚	一四	—	—	—
板魚	—	—	一八	—
海菜魚	三六〇	三〇〇	—	—

▲蔬菜類

品名	日本產 大價	日本產 小價	滿洲產 大價	滿洲產 小價	台灣產 大價	台灣產 小價	北支產 大價	北支產 小價
長蘿卜	—	—	二三	—	—	—	—	—
茄子	—	—	一八	一〇	—	—	—	—
土豆	—	—	七	五	—	—	—	—
地瓜	—	—	一六	—	—	—	—	—
辣椒	—	—	一六	—	—	—	—	—
芹菜	—	—	八	—	—	—	—	—
黃瓜	—	—	一三〇	—	—	—	—	—
角瓜	一八	一六	—	—	—	—	—	—

▲果實類

品名	日本產 大價	日本產 小價	滿洲產 大價	滿洲產 小價	台灣產 大價	台灣產 小價	北支產 大價	北支產 小價
紅玉蘋果	四五	四〇	三五	二八	—	—	—	—
柿子	五二	三二	—	—	—	—	—	—
葡萄	—	—	—	—	—	—	—	—
白梨	—	—	三二	—	—	—	—	—
栗子	—	—	八七	—	—	—	三九	—

農產物及食糧需給方策將決定 滿洲應取自給自足策

【東京電】關於明年度日滿物動計畫、茲依會於十月三日閣議決定之日滿華經濟建設要網具體化而行決定、前提條件、日本側以致重要資材籌辦窮促、因對美經濟關係之變轉、故對滿供給、須相當壓縮實爲難免之事、如鋼鐵較往年度實績、恐將減半、因此滿洲國對於產業開發五年計畫、亦應取採撤底的重點主義、例年度係爲第二次五年計畫、準備年度、以資材資金勞力技術者分配給爲主、挪用於基礎產業上、特置主力於煤與電力二部門、實屬最賢明辦法、然關於其餘重要產業部門、矯正開發階段之跛行性、同時若施行達相當數之鐵爐資材再分配、及既有預備之有效運用時、卽能充分克服資材不足、關於農產物及食糧需給方策、近將決定、並邀請興農部次長等到東京進行正軌的交涉、照本年度二回收穫予態判斷、滿洲應取自給自足之方策云

小麥檢查標準 內示會將開會

【哈爾濱訊】農產物國營檢查所哈爾濱支所、隨本年度實施之檢查規格改正定於二十六日在商工公會開小麥檢查標準內示會云

鐘錶眼鏡貴金屬組合 開通常總會

【哈爾濱訊】哈爾濱時計眼鏡貴金屬商組合、爲協議該組合定章並規約變更之件、十六日午後二時、於商工公會、召集組合員約七十名、開第二回通常總會、席上關於前次公布之奢侈品販賣禁止之件、有所協議、向當局陳情緩和辦理云、

興農合作社 新社長任命

十一月一日實施市及警察廳統合、因有縣長異動隨之興農合作社社長、由政府任命如左、

△解職者

磐山興農合作社理事
芹澤常一
安東興農合作社理事
田岡清正
依願免職(以上二名)
開魯縣興農合作社長
富察遷
寶清縣興農合作社長
謝峻山
寧安縣興農合作社長
常荷祿
臨江縣興農合作社長
那汝昌
開通縣興農合作社長
于學道
康平縣興農合作社長
麻德慧
湯原縣興農合作社長
關德權
綏中縣興農合作社長
劉長貴
饒河縣興農合作社長
孫金波
樺川縣興農合作社長
林喜岳
楡樹縣興農合作社長
林珪
興城縣興農合作社長
張翼之
盤山縣興農合作社長
高振武
青龍縣興農合作社長
王宗駿
清原縣興農合作社長
王之隣
奇克縣興農合作社長
金廷貢
變陽縣興農合作社長
馬江
康德七年十一月一日
合安縣興農合作社長
郭兆麟
康德七年十月一日
岫巖縣興農合作社長
張光照
康德七年九月廿日
西科後旗興農合作社長
巴彥那木爾
康德七年六月二日

△任命者

韓連昌
任奇克縣興農合作社長
金廷貢
任康平縣興農合作社長
富察遷
任清原縣興農合作社長
謝峻山
任變陽縣興農合作社長
常荷祿
任楡樹縣興農合作社長
那汝昌
任開通縣興農合作社長
于文治
任青龍縣興農合作社長
劉長貴
任寧安縣興農合作社長
鄭向榮
任興城縣興農合作社長
傅連珍
任綏中縣興農合作社長
劉緒宗
任盤山縣興農合作社長
于學道
任合安縣興農合作社長
麻德慧
任岫巖縣興農合作社長
關德權
任樺川縣興農合作社長
張承霖
任湯原縣興農合作社長
姜炎潘
任臨江省興農合作社長
孫金波
任寶清縣興農合作社長
施永珍
任饒河縣興農合作社長
林喜岳
任開魯縣興農合作社長
康德七年十一月一日(各通)
任西科後旗興農合作社長
伯喜·那森
康德七年九月廿七日

各地商況

金銀

▲金塊(十五日)

倫敦	一六八志〇〇
紐約	三五弗〇〇

▲銀塊(十五日)

倫敦(現)	二三片一六分五
同期	二三片一六分五
紐約	三四仙四分三
加拿大	—
孟買	—
中央收買產金價格	(每公分)三圓八角

匯兌

▲滿洲中央銀行總行▼

▲紐約匯兌(十五日)

倫敦	四弗〇三仙二分一
日本	二三弗四七仙
上海	六弗一四仙
巴黎	—
柏林	四〇仙〇五

▲倫敦匯兌(十五日)

日本	一志二片二分一
紐約	四弗〇二仙二分一
上海	三片八分七
巴黎	—

▲上海匯兌(十五日)

倫敦	三片四分一三
紐約	五弗八分七

商品 (十五日)

▲大阪棉布▼

	上午收盤	下午收盤
十一月	三三五五	三三五〇
十二月	三四三〇	三四三五
一月	三五二〇	三五一〇
二月	三五六〇	三五六〇
三月	三六三五	三六二五
四月	三六七〇	三六六〇
五月	三七一五	三七〇五

▲大阪棉花▼

	上午收盤	下午收盤
十月	—	—
十一月	—	—
十二月	—	—

▲橫濱生糸▼

	上午收盤	下午收盤
十一月	一三七一	一三七一
十二月	一三八一	一三八二
一月	一三八九	一三八九
二月	一三八九	一三八九
三月	一三八五	一三八五

▲神戶生糸▼

	上午收盤	下午收盤
十一月	一三八九	一三七三
十二月	一三八〇	一三八〇
一月	一三八四	一三八二
二月	—	一三八五
三月	一三八四	一三八四

股票 (十五日)

▲奉天滿取▼

	開盤	收盤
新東	一一八三	二九八
大新	六一八	—
糖業	六四四	六四〇
鐘紡	一四六六	—
新鐘	—	—
滿鐵	六四七	六四三
電甲	—	四〇九
電乙	三九五	三九五

耐寒力因而充實

常備神藥

仁丹

各地均有出售

抗寒的魄力．藉此養成！

朔風凜冽，寒氣襲入，或纏頭而縮頸，或袖手而戰慄……與其怕冷而唏噓，不如養成抗寒體力！果爾全身營養充實，有如禦寒、護身的營壘防寒——隆冬不畏，感冒不侵矣……「仁丹」功能剷除胃腸障害，輔助消化，並能使營養超速邁進，賦與人體諸機能的活力體溫油然暢旺，抗寒力自可提高百倍!!

諸君！日常愛用『仁丹』無形中偏體氣力旺盛，不怕寒風！養成堅強體魄，易如反掌！

森下仁丹株式會社出品

K.NO248

大阪商船行輪

●往門司神戶廣大阪　午前十一時開
烏蘇里丸十一月十六日
黑龍丸十一月十七日
熱河丸十一月二十日
鴨綠丸十一月廿四日
烏拉爾丸十一月廿一日
吉林丸十一月廿三日
扶桑丸十一月廿六日
●開往基隆高雄每月三回
開往天津每月七回
開往橫濱每月五回
開往美國每月二回
●船票發售滿鐵國鐵主要各站各項日本國際觀光局
▲車船聯絡往復票火車減二成輪船減一成通用日期限二個月▲在大連購買神戶門司往復票時回路運費減二成通用期限三個月
●專屬貨物代辦處　國際運輸

大阪商船株式會社
奉天事務所大（電話三•四二）
連支店（電話二•二六六九）
新京事務所（電話三•二一六）
哈爾濱事務所（電話三•七〇一）

阿波共同行輪

●開往芝、威、青
利通丸十一月廿日
日高丸十一月十八日
●開往芝罘威海衛仁川
●開往天津
南浦丸十一月十八日
泰津丸十一月廿七日
長山丸十一月廿二日
●開往仁川、鎮南浦
長山丸十一月廿七日
京津丸十一月十九日
南浦丸十一月廿三日
●開往芝罘
第十六共同丸十一月十八日
●開往天津
第三壽丸十一月十九日
●開往鎮南浦
第三壽丸十一月廿八日
本社代辦山東鐵路各種運輸一切事務
大連市山縣通
阿波共同汽船會社
電話二•五〇〇一番

日本郵船行輪

●開往浦鹽
松本丸十月末定日

近海郵船行輪

●開往長崎、鹿兒島
淡路丸十月末定日

朝鮮郵船行輪

●開往朝鮮、九州
金剛山丸十月未定日
前記各船出口日臨時或有變更水路圖誌海圖販賣所大連市山縣通近海郵船、朝鮮郵船代理店
日本郵船
大連出張所
電話：三•六五四 二•五六六四
專屬貨物代濟處船票代辦處
丸二商會電話二•五五四四
各地之日本國際觀光局

大連汽船行輪

●開往青島、上海
青島丸十一月二日
奉天丸十一月廿七日
大連丸十一月三十日
●開往天津
長平丸十一月廿七日
北京丸十一月廿八日
長平丸十一月廿九日
北海丸十一月三十日
天津丸十一月卅一日
●開往安東
北康號十月未定日
●開往基隆、高雄
山西丸十月未定日
市山縣通
大連汽船株式會社
電話二•七一三一番
日本國際觀光局
中國旅行社

丹效百嗽咳（限）百發百靈　百無一失

西春堂藥店製造所

痔

化痔土龍散
外敷化痔藥膏
適應症：痔瘡、痔漏、肛門破裂、大便走血、各種痔瘡外痔痛療奇效、刀割之苦。
△本堂發售最有奇效的
丸　婦科聖藥　**黑色大補調經活絡丸**
健腦補腎
奉天大西關大街下頭路北一〇九號
張三多堂
索痔圖說明付郵票四分寄即

孩童藥片

小兒健胃整腸常備良藥!!

◎主治
傷食吐乳便秘腹痛
神經嘔瀉下痢消化不良
驚風咳嗽感冒頭痛
消化不良小兒諸症

製造發賣處
奉天 隆華大藥房

國都醫院案內
本欄一手取扱　滿洲國通信社

內科・產婦人科
外科・花柳病皮膚
小兒科・レントゲン科

- **烟醫院**　內科・性病・產婦人科　入院隨意　豐樂センテカル口前　電話(二)一三二〇番
- **興安病院**　內科・小兒科・外科・性病科・產婦人科・光線科・物療科　院長醫博 吉田秀雄　興安大路興亞街角　電話代表(二)五九一二番
- **同仁醫院**　皮膚科・泌尿性病科　醫學博士 市橋貞三　本安町一丁目(新京神社北側)　電話(三)二六〇六番(病院) 四七〇七番(住宅)
- **長岡醫院**　皮膚科・性病・外科　光明路二〇四(寶山橫)　電話(二)三九五八番
- **上山醫院**　外科・性病　入院隨意　朝日通り二十一番地　電話(二)五七九五番
- **吉利外科**　內臟・外科・整形外科　中央通り四一八　電話(三)三三四九番
- **大森醫院**　一般外科・內臟外科・痔疾性病　新京永樂町二丁目　電話(三)四七四三番
- **豐樂堂醫院**　花柳病・肛門病科專門　豐樂路一三五號吉林バスヨリ南二丁西入(北側)　電話(三)三二九七番
- **濱田醫院**　內科・外科・花柳病科・皮膚科　新京三笠町一ノ二六　電話(三)二八七三番
- **順天醫院**　內科・外科・產婦人科・レントゲン科・物療科　院長醫學博士 小松茂雄　新京驛前　電話(三)三八九〇 三二四九・三六七七
- **三谷醫院**　呼吸器・胃腸病・レントゲン科　入院隨意　新京祟智路一〇八　電話(二)四八六九番
- **松本醫院**　內科・小兒科・泌尿性殖器病・肛門病科・皮膚病科　入院隨意 往診隨意　日本橋郵便局前　電話(三)三七五六番

- **折島醫院**　內科・小兒科　新京通化路二〇二ノ九　電話(二)二三二九番
- **槇醫院**　小兒科・內科・花柳病科　病室完備　興安大路二一五　電話(二)一五八〇番
- **綠醫院**　內科・小兒科　入院隨意　醫學士 住吉勝也　長春大街三〇二號　電話(二)五一〇一番
- **中野醫院**　內科・外科・眼・皮膚・性病科　興安大路五〇二　電話(二)一七〇一番
- **協亞醫院**　呼吸器・胃腸病　院長ドクトル 伊藤庄吉　濟療病院東門前　電話(三)三九〇二番

眼科

- **羽牟眼科**　眼科專門　醫學士 羽牟武夫　新京祝町三丁目三番地　電話(三)四二五五番
- **知識眼科**　醫學士 知識吉彦　新京大和通り　電話(三)六六四六番

產婦人科

- **鈴木病院**　產科・婦人科　醫學博士 鈴木○記　新京祝和街七〇一　電話(二)七四〇三 一八八七番
- **肥後醫院**　產科・婦人科・花柳病科・內科・小兒科　入院隨意 往診隨意　院長 肥後弘子　濟和胡同二一〇番地　電話(二)一五一九番
- **沖津醫院**　產婦人科・性病・外科　醫學博士 沖津○　新京室町二ノ二　電話(三)五六八九番
- **康德醫院**　產婦人科・婦人內科・花柳病科　吉野町四丁目二十一　電話(三)五三七番

- **堀山醫院**　產科・婦人科・產婆派遣　入院隨意　新京蓬萊町一ノ一五　電話(三)三一八〇番

小兒科

- **長春醫院**　小兒科專門　入院隨意 往診隨意　院長 ○○丸　新京錦町スズガ前　電話(三)六二四一番
- **淺井醫院**　小兒科專門　入院隨意　新京祟智路六一六　電話(二)六〇五番
- **古野醫院**　小兒科專門・レントゲン科　入院隨意　新京神社南角　電話(三)五二四三番

齒科

- **山崎齒科**　第一醫院 兒玉公園前　第二醫院 大同大街海上ビル　電話(三)五八〇三番 (三)三七五〇番
- **村上齒科醫院**　新京三笠町二丁目一五　電話(三)五〇〇二
- **佐野齒科**　日本橋通り新京ビル　電話(三)三三六五番
- **龜川齒科**　新京祝町二丁目　電話(三)三八五八番
- **ヤナギ齒科**　中央通郵政局前
- **華洋齒科醫院**　新京大馬路
- **廸華齒科醫院**　新京六馬路　電話(二)二五八番

東方旅館
一遇寬闊房屋清潔水汽暖氣衛生招待周到、便利方便、飯菜可口、各有西洋式大車費價廉相待上下火車歡迎主顧、船站接送、房間自由、八元至六元
大連市東公園町七番地
電話二四五六八番

東聚興軍衣**莊**
協和服專做家
自運被服材料
均各預備齊了
歡迎顧主購做
代售銅鼓洋號
秋冬協和服料
承做大宗制服
價目格外輕廉
各種帽子俱全
新京三四馬路中間　電話二一二五四七

無論新久咳嗽一瓶見好兩瓶除根倘若無效價洋璧回
最新發明　**克咳靈**
總發行所　奉天鼓樓南　五洲藥房　外埠函購郵費自擔

胃活

胃腸良藥
谷井醫學博士指導

在生活程度高貴時　吃飯難　有了飯吃不進更難
因爲人們的事業　須有健全的身體去奮鬪　健全的身體　又須靠充分的營養
必須有要得充分的營養
健全的胃腸　所以解決吃飯問題的先決條件　須用胃活治好有病的胃腸

一主治一
胃弱・胃痛・胃疾　胃炎・胃痛・食隔・胸隔
食積消化不良　食物不進　噁心嘔吐　酒醉宿醉　吐酸以及　膨腹・小兒吐乳等症

藥價
小罐二角
中罐三角
大罐五角
特大罐壹元

●各埠藥房、均有代售

總行　山田安民藥房

雙鶴牌
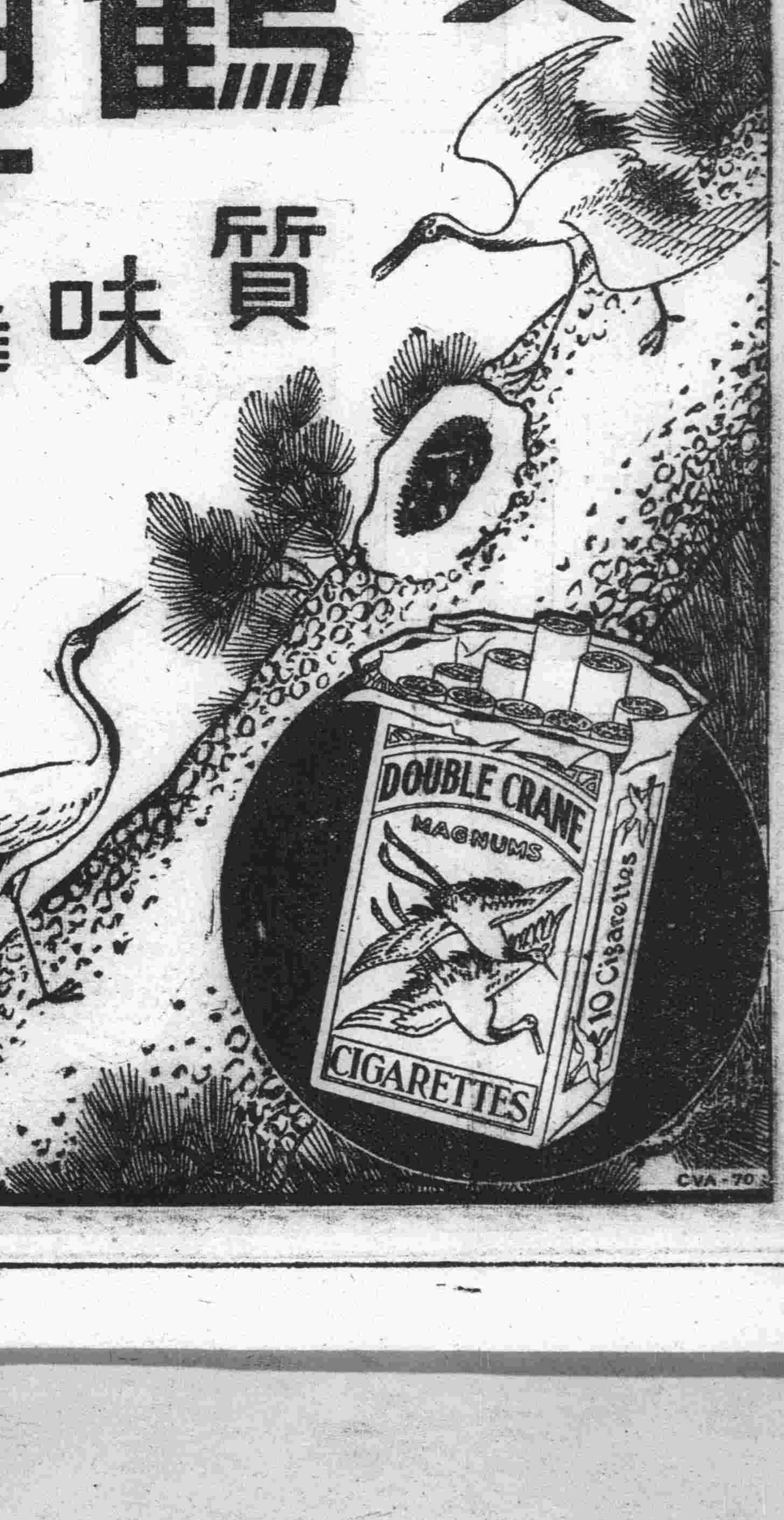
質味雙絕